CORTESIA

Diario Carioca

Fundador: J. E. de Macedo Soares
* * *

ANO XXXIV — N.º 10.333

RIO DE JANEIRO, TERÇA-FEIRA, 14 DE NOVEMBRO DE 1961

Congo pede ajuda a ONU
Kennedy promete fortalecer a OTAN
Página 2

Nôvo secretário: diz que cidade será maravilhosa
Recife: marítimos têm data para greve geral
Página 3

BETANCOURT E CUBA, artigo de Danton Jobim
JK e a Constituinte
Página 4

Itajaí terá soluções urgentes
Movimento cambial
Página 5

Substitutivo para aumento dos barnabés (E. do Rio)
Página 7

Botafogo e América jogam hoje
Página 9

Marítimos ameaçam parar
Página 10

Senador deixa PTB: 'cansado' de Goulart

(Na página 3)

TUDO SAO FLÔRES — *Afirmando que tudo não passa de agitação, "feita por extremistas", o ministro da Aeronáutica disse ontem que "reina paz na Aeronáutica".*

Encerrado o caso dos 32 milhões de dólares

Oromar nega denúncia

RIO — O general Oromar Osório, comandante da 3.ª Divisão de Cavalaria (RGS), negou, ontem, a autoria da denúncia de que o sr. Carlos Lacerda trouxe 32 milhões de dólares dos Estados Unidos, para financiar um golpe de Estado no Brasil.

A explicação foi dada pelo general Oromar Osório ao juiz da 8.ª Vara Criminal, em carta precatória, na qual responde a interpelação judicial que lhe fêz o governador Carlos Lacerda. Informou ainda que "a publicação foi leviana" e que dela só tomou conhecimento "após uma viagem de inspeção".

LACERDA GANHOU

Com a resposta do general Osório, o governador Carlos Lacerda obtém uma vitória política de importância no momento atual, pois a explicação do comandante da 3.ª Divisão de Cavalaria vai deixar mal vários setores nacionalistas e esquerdistas que acreditavam chegada a hora de liquidar o governador da Guanabara.

"Mandei informar ao comandante do III Exército, general Nestor Penha Brasil, via rádio, desmentindo-a nos seguintes têrmos: Tendo tomado conhecimento de suposta entrevista, informo a V. Exa. não dei nem tampouco tomei conhecimento de seu conteúdo político", afirma o general Oromar Osório.

Sôbre a entrevista, disse que se recordava apenas de que um jornalista, "dentre os muitos que estavam em São Borja", pediu uma entrevista sôbre o "golpe à vista", mas que o pedido foi negado. Insistiu então o jornalista para que o general lhe désse, por antecipação, o discurso que iria pronunciar na Câmara Municipal de São Borja, em presença do sr. João Goulart. Neguei-lhe, novamente, dizendo que não era de boa ética para o homenageado, que era eu, nem para os demais jornalistas.

Sôbre o que chamou de "psico-análise" da situação política e militar, feita em seu discurso, em presença do presidente da República, disse que definiu seu "pensamento de cidadão e de soldado a respeito de fatos divulgados pela própria imprensa, fazendo-o de modo impessoal, não atacando ou incriminando pessoas, dado seu feitio "moral e militar".

☆☆

GOVÊRNO ENTRA EM AÇÃO PARA CONTER OS PREÇOS

Travassos diz que na FAB reina paz

RIO — Afirmando que não alterará os comandos em mãos dos oficiais envolvidos na rebelião de Aragarças "porque êles não estão "sub-judice" e já os encontrei nomeados na gestão anterior", o ministro da Aeronáutica, brigadeiro Clóvis Travassos, concedeu ontem entrevista coletiva à Imprensa, para desmentir os boatos que envolvem a FAB, que segundo êle, "está trabalhando em paz".

Empenhando sua palavra numa verdadeira "mensagem de tranqüilidade" à nação, o brigadeiro Clóvis Travassos aproveitou a oportunidade para fornecer à imprensa os detalhes de sua explanação na Câmara Federal e afirmar que, atrás dos boatos que envolvem a nação, existe o dedo dos extremistas, que identificou como "lògicamente da esquerda".

REINA PAZ NA FAB

Abrindo a entrevista coletiva, o ministro Clóvis Travassos fêz questão de frisar que "reina paz na FAB". Para corroborar seu ponto-de-vista, lembrou as recentes enchentes de Santa Catarina, quando "foi dada perfeita assistência aos necessitados". Além dêsse, outros exemplos foram citados de Norte a Sul do país.

Sôbre êsses boatos, afirmou serem difundidos por elementos interessados em colocar o país num estado revolucionário. Instado sôbre a necessidade de identificá-los, adiantou serem êles extremistas, "lògicamente comunistas".

DENÚNCIAS

Ao se deter na explicação do que dissera na interpelação que recebera na Câmara, o brigadeiro Clóvis Travassos afirmou:

1 — Não houve o deslocamento de material bélico anunciado pelo deputado Artur Virgílio (PTB — Amazonas), mas sim operações de rotina. Não obstante, nomei uma

(Conclui na 3a. página)

TEMPO: Instável. Chuvas no período.
TEMPERATURA: Estável.
VENTOS: Sul a Leste, fracos a moderados.
MÁXIMA: 25.5 (Engenho de Dentro).
MÍNIMA: 18.4 (Jardim Botânico).

EMBAIXADOR "BOSSA-NOVA"

O embaixador americano, sr. Lincoln Gordon, fêz impressionantes declarações tidas por muitos como "revolucionárias"

'Barnabé': Natal sem dinheiro

RIO — O deputado Francisco Silbert Sobrinho, que é também funcionário da Secretaria de Finanças, declarou ontem, na Assembléia, que se o Legislativo não votar o refôrço de verba complementar, de Cr$ um bilhão, os funcionários estaduais não receberão vencimentos no mês de dezembro.

O sr. Silbert Sobrinho fêz apêlo à Comissão de Finanças para votar o mais depressa possível a verba pedida pelo Executivo, e disse também que a Comissão precisa apressar a tramitação da verba destinada ao pagamento dos proprietários de veículos que recolhem o lixo, atrasada já em mais de oito meses.

ERRO

Quanto ao lixo, afirmou que a compra de caminhões e a aposentadoria dos muares, até então trabalhando na coleta de tração ani-

(Conclui na 3a. página)

Morto procurador a bala por colega

RIO — O procurador da Justiça do Trabalho Elmar Wilson Aguiar Campos, agredido a sôcos, matou a tiros, ontem, em frente ao Palácio da Educação, seu colega Hilo Bastos. Elmar atirou duas vêzes e acertou um tiro no peito de Hilo.

Elmar, que tem 49 anos, é casado e mora na Rua Figueiredo Magalhães, 285, apartamento 503, teve de refugiar-se no gabinete do administrador do Palácio da Educação, para não ser linchado. Diz que não atirou para matar.

CRIME

Ontem foi dia de pagamento no Ministério do Trabalho. Elmar estava na fila quando apareceu Hilo acompanhado de um amigo, Fernando Ramagem Soares, que é também procurador. Os dois interferiram na palestra que Elmar mantinha com outras pessoas, dizendo que êle não merecia a atenção de ninguém. O procurador-geral da Justiça, sr. Arnaldo Sussekind, tentou acalmar os ânimos, levando Elmar para seu gabinete.

Ao sair, os dois cercaram novamente Elmar, agredindo-o a socos e pontapés. Êle sacou de um revólver, calibre 32, e fêz dois disparos, atingindo Hilo no peito. Mesmo ferido, Hilo conseguiu desarmá-lo. Populares procuraram agarrar o autor dos tiros, para linchá-lo. Elmar fugiu e trancou-se

(Conclui na 3a página)

ASSASSINADO

Hilo Bastos, o procurador assassinado

Tancredo anuncia medidas

BRASILIA — O primeiro-ministro Tancredo Neves vai hoje à Câmara dos Deputados anunciar ao Congresso as medidas preparadas pelo Conselho de Ministros para conter a alta do custo-de-vida e para dar solução a muitos dos graves problemas que perturbam a paz social do Brasil.

A exposição do primeiro-ministro ao Congresso é aguardada com expectativa em todo o país, principalmente nos meios políticos, considerando-se decisiva para o Gabinete a explicação que o sr. Tancredo Neves vai fazer aos deputados, pois considerável fôrça ameaça retirar-lhe o apoio, caso se mostre inativo no comando do govêrno.

PODÊRES ESPECIAIS

Anuncia-se que o primeiro-ministro não pedirá ainda agora podêres especiais para legislar, conforme havia anunciado em sua visita ao Sul do país, mas apontará à Câmara os caminhos que o Conselho de Ministros julga os mais acertados para arrancar o Brasil da crise econômica e financeira que vem se agravando aceleradamente.

O sr. Tancredo Neves foi aconselhado a fazer um pronunciamento enérgico, que demonstre não só às duas Casas do Congresso, mas também ao país, que o parlamentarismo está em condições de resolver os pro-

(Conclui na 3a. página)

Lincoln Gordon: nôvo papel aos sindicatos

RIO — "Nas economias livres, de nôvo estilo, que devem ser nitidamente distinguidas do capitalismo clássico, os sindicatos constituem uma das grandes "fôrças de compensação", declarou o embaixador Lincoln Gordon, depois de afirmar que "os sindicatos formaram-se inicialmente, para garantir maior poder dos trabalhadores diante dos empregadores", papel que considerou "indispensável, como descrevia Marx", mas já superado pelas condições da sociedade livre do século XX, "na qual os homens não são mais divididos em classes sociais isoladas".

Essas palavras, pronunciou-as o embaixador norte-americano na solenidade que ontem se realizou no Auditório da Embaixada Americana para a entrega de diplomas aos dezesseis líderes sindicais brasileiros que, integrando um total de 91, visitaram os Estados Unidos em 1961 a convite do Ponto IV, programa cujo objetivo básico — disse o embaixador — "é incentivar melhor compreensão mútua entre os movimentos trabalhistas dos Estados Unidos e do Brasil e melhor entendimento de nossos problemas comuns, em tôdas as esferas de atividade".

PAPEL DOS SINDICATOS

"Um sistema forte e independente de sindicatos tem muitos papéis importantes — disse ainda o sr. Lincoln Gordon — a representar numa sociedade livre, dinâmica e progressista. Os sindicatos se formaram, inicialmente, para garantir maior poder dos trabalhadores diante dos empregadores, para pro-

(Conclui na 3a página)

PRESIDENTE DA ALA

O estudante Leonam Costa Leite, presidente da Associação Acadêmica Libertadora (ALA), da Faculdade Nacional de Direito, entrevistado pelo DC

Trio Meireles volta para o Festival 'DC'

RIO — Os admiradores das Irmãs Meireles, que ainda se contam aos milhares, poderão aplaudi-las novamente entre as muitas outras atrações que participarão do III Festival Luso Brasileiro a ser encenado a 25 do corrente, no Maracanãzinho em favor da Casa dos Artista do Rio de Janeiro e da Cru Vermelha Portuguêsa.

O trio Meireles, após anos sucessivos de crescentes êxitos fo desfeito em virtude do casamento de cada um. de suas componentes. Primeiro Cidália, depoi Milita e por fim Rosária. Entre

(Conclui na 3a. página

AS TRÊS MEIRELES — *As Irmãs Meireles participarão em caráter excepcional do III Festival Luso-Brasileiro. No clichê, da direita para a esquerda, Cidália, Milita e Rosária, as primeiras embaixatrizes da música popular portuguêsa.*

A prata de casa

O BRASIL, do ponto-de-vista financeiro e comercial, foi sempre um mau negócio. O rei de Portugal, D. João III, já declarava que a Casa Real não poderia suportar suas despesas, o que o levou a fazer a tentativa da divisão da Colônia em capitanias, distribuídas entre amigos capacitados para agüentar êsses encargos. O Império recorria à política dos empréstimos externos, quando a acumulação dos deficits se tornava insuportável. A República introduziu mais um elemento nessa desordem administrativa. A introdução da República foi a inflação, a emissão de papel-moeda a jôrro e uma vez por outra a suspensão dos pagamentos.

ÊSSE pequeno resumo das agruras das nossas contas do Estado, já nos devia ter conciliado com suas faltas e fracassos. Acontece, porém, que na atual emergência, só teríamos escapado da "bandeira inglêsa" nas Alfândegas, porque nos tempos presentes já não se usa a repressão violenta dos devedores remissos. Todavia, outras punições estão reservadas aos maus pagadores, não sendo, pois, de boa política vexar e prejudicar os portadores dos nossos títulos da dívida externa.

O FATO é que o atual govêrno se está esforçando para entrar na linha das nações que preservam o crédito e cultivam a confiança dos povos amigos. Mas, nesse assunto, não bastam a boa-vontade e o sentido da dignidade nacional. Torna-se necessário fazer alguns sacrifícios, suportar aborrecimentos e vencer dificuldades. Aliás, êsse procedimento estaria na linha tradicional das nossas relações com credores, que sempre acabaram por entrar com o dinheiro para pagarmos o que devemos.

Somos um grande país, de mais de sessenta milhões de habitantes, com uma ponderável percentagem de consumidores. A nossa capacidade de recuperação é, pois, inegável e incontestável. Do que carecemos, portanto, é de uma política financeira na qual se veja, claramente, o propósito de trabalhar e pagar, de vender o que temos a mais, criando uma rêde de compromissos que nos tire de embaraços, como aconteceu no tempo de Campos Sales e do seu ministro da Fazenda, Joaquim Murtinho.

OS homens que estão ao leme do nosso govêrno são honestos e competentes, ao menos não se enxergam outros que os substituam com vantagem. O bom mesmo é irmos tratando das nossas conveniências com a prata de casa.

J. E. DE MACEDO SOARES

Pleito tranquilo deu quase 70% a Salazar

LISBOA — Dois pequenos incidentes, provocados por bandos de colegiais que apupavam eleitores, não conseguiram afetar a tranqüilidade do dia de eleições que Portugal viveu ontem, na Europa e nas Províncias Ultramarinas. Sessenta e oito (68) por cento dos votantes asseguraram um apoio maciço ao govêrno do primeiro-ministro Antônio de Oliveira Salazar e a reeleição de seus cento e trinta candidatos às cadeiras da Assembléia Nacional, segundo os resultados até agora divulgados.

O ministro da Justiça, sr. Santos Júnior, comentando o pleito, destacou o fato de a afluência de eleitores ter sido a maior dos últimos anos e afirmou: "A nação mostrou expressivo sinal de que está predisposta para o combate e deu, além de magnífico exemplo de serenidade e civismo, cabal demonstração de que confia em Salazar e sabe que a êste nada lhe importa "senão servir o melhor possível o interêsse comum".

RESULTADO FINAL

Quinta-feira será proclamado o resultado final e oficial das eleições, após reunião que realizará a Junta de Escrutínio. Desde já, porém, consideram-se eleitos os 130 candidatos, de vez que a Oposição se absteve de disputar as cadeiras da Assembléia Nacional.

A contagem dos votos iniciou-se ontem à noite e continua se desenvolvendo normalmente. Até o momento não foram recebidas as contagens das províncias ultramarinas de Angola e Moçambique.

INCIDENTES

O pleito foi realizado dentro de relativa calma, à exceção de dois incidentes de menor importância que se produziram em Grandola - Couco. Na noite anterior, entretanto, registrou-se um grave conflito no subúrbio de Almada, em que morreu um trabalhador e ficaram feridos quatro policiais.

O presidente da Comissão Executiva da União Nacional, sr. Veiga de Macedo, falando aos representantes da imprensa, rádio e TV, congratulou-se pelos resultados alcançados por seu partido e pela tranqüilidade em que decorreu a eleição, considerando o fato uma derrota para os "elementos subversivos que tentaram prejudicar a boa marcha do ato". — (UPI-DPA-TRIBDC)

'Prêmio DC': incentivo aos melhores alunos

RIO — A assinatura anual e grátis do DIARIO CARIOCA é um digno prêmio aos alunos que obtiverem a primeira colocação nas escolas superiores do E. da Guanabara, declarou ontem ao DC o sr. Leonam da Costa Leite, presidente da ALA — Associação Libertadora Acadêmica, da Faculdade Nacional de Direito, acrescentando ser também o "Prêmio DC" — nome da nova promoção — um incentivo para que na vida prática o aluno alcance o mesmo sucesso obtido nos estudos.

O Departamento de Relações Públicas do DIARIO CARIOCA deliberou que um representante dêste matutino estará agora sempre presente em tôdas as solenidades de formatura nas faculdades do E. da Guanabara, entregando aos primeiros alunos de turmas, no momento da diplomação solene, o comprovante que possibilitará o recebimento diário do DC durante um ano.

PROMOÇAO SIMPATICA

O presidente da ALA da FND teve ocasião também de declarar à reportagem que a promoção do DC é muito simpática, pois se trata de divulgar um jornal de estilo leve e sério, e de "o máximo de notícias no mínimo de espaço" é uma realidade.

— O "Prêmio DC", declarou o líder estudantil ao despedir-se da reportagem, dará aos seus felizes detentores o conhecimento de um jornal bem feito redigido, que acompanha o ritmo cada vez mais rápido da vida moderna".

Premier do Congo pede ajuda à ONU para resolver a situação de Catanga

Cyrilly Adoula quer pôr fim à separação

LEOPOLDVILLE — O primeiro-ministro do Congo, Cyrilly Adoula, pediu às Nações Unidas "ajuda total" para pôr fim a separação da provincia de Catanga.

Em um discurso que pronunciou nas vésperas do debate no Conselho de Segurança, Adoula disse: "Insisto novamente para que as Nações Unidas no Congo tenham faculdades que lhe permitam [illegible] ajuda total ao govêrno legal do Congo".

ATITUDE CLARA E DEFINIDA

"Esperamos — prosseguiu — que a organização internacional adote uma atitude clara, definida e precisa e que o Conselho de Segurança dê os meios práticos necessários para pôr fim de uma vez por tôdas à separação de Katanga.

Ao mesmo tempo, soube-se que elementos do exército congolês maltrataram a treze aviadores italianos a serviço das Nações Unidas, sábado, na provincia de Kivu, segundo se informou hoje em fontes bem informadas da organização internacional.

O govêrno central do Congo enviará amanhã uma delegação integrada por civis e militares a Kindu, lugar do incidente, para libertar os aviadores.

Trata-se neste caso das tripulações de dois aviões de transporte de carga que haviam levado veiculos leves de patrulha às fôrças malaias da ONU destacadas em Kindu. Os italianos estavam almoçando no refeitório geral das Nações Unidas quando se apresentou um piquete de soldados congolêses da guarnição de Stanleyville para prendê-los.

Os observadores opinam aqui que os soldados procederam em tal forma acreditando que os aviadores eram contrabandistas de armas.

HOSTILIDADES

Nas esferas das Nações Unidas nesta capital se informou que a missão da delegação mista consistirá em impedir que a tensão existente entre os congolêses e as fôrças do comando internacional ali degenere em francas hostilidades.

CONFIRMAÇÃO

Informou-se por outro lado que o primeiro-ministro Cyrille Adoula confirmou o major-general Joseph Mobutu como comandante-chefe do exército congolês, com o qual pôs fim a uma controvérsia que desde há uma semana mantinham o general Victor Lundula e Mobutu sôbre quem era realmente o chefe militar da jovem República.

O primeiro-ministro fêz o anúncio das nomeações dos dois generais em uma cerimônia realizada ante 500 soldados no acampamento militar de Kokolo, perto de Leopoldville. — (UPI-DC)

ALEMÃES REPATRIADOS PELA URSS

MOSCOU — A repatriação de súditos alemães que vivem na União Soviética parece que adquire uma tendência favorável, segundo informam circulos alemães bem informados da capital moscovita.

Pela primeira vez, desde junho do ano passado, "os primeiros dez dias de novembro cêrca de 108 repatriados retornaram à sua pátria".

REPATRIADOS

Em setembro dêste ano foram apenas 21 e em outubro 29. Anteriormente — dizem as referidas fontes — a repatriação não passava de 20 pessoas por mês.

PROMESSA

O embaixador da República Federal Alemã em Moscou, Hans Kroll, recordou recentemente a Andrei Gromyko a promessa de Kruchev feita em resposta a uma carta de Adenauer a respeito do assunto.

NACIONALIZADOS

Os repatriados são alemães ou habitantes das provincias orientais alemãs ocupadas hoje pela URSS ou aquêles que vivem em territórios adjacentes à Alemanha e que durante a Segunda Guerra Mundial obtiveram a nacionalidade alemã. — (DPA-TRP-DC)

John Kennedy promete fortalecer a OTAN

PARIS — O presidente dos Estados Unidos, John Kennedy, prometeu que seu país "realizará os melhores esforços" para contribuir ao fortalecimento da aliança do Atlântico, que é "uma comunidade de nações que econômica, política e moralmente supera todo temor de derrota ou todo desejo de conquista.

Em uma mensagem enviada a sétima Conferência de Membros Parlamentares dos 15 países que integram a Organização do Tratado do Atlântico Norte (OTAN), que esta manhã inaugurou suas deliberações, o chefe de Estado norte-americano dizem sua mensagem, que foi lida pelo secretário do Exército dos Estados Unidos, Elvi J. Stahr:

IMPORTANCIA MAXIMA

"A utilidade da Aliança do Atlântico, como comunidade política, não alcançou ainda sua importância máxima.

Comprometo-me — e sei que falo por meus concidadãos no Congresso dos Estados Unidos — a que se realizarão os melhores esforços, nos dias e nos anos por vir, para fortalecer a comunidade do Atlântico, que é uma comunidade de nações que econômica, política e moralmente supera todo temor de derrota e todo desejo de conquistar e que está abençoada pela fôrça espiritual que emana de nossa herança e de nosso desejo de liberdade".

CAPACIDADE COMBATIVA

Ao mesmo tempo soube-se que o comandante supremo da Organização do Tratado do Atlântico Norte (OTAN) general Lauris Norstad, declarou, hoje, que para primeiro de janeiro a capacidade combativa das fôrças da aliança na Europa Central haverá aumentado em 25 por cento com relação a existente quando as potências comunistas provocaram a crise de Berlim, no último verão.

ALENTADOR

Em uma exposição ante a sétima conferência anual de parlamentares da OTAN, Norstad acrescentou que ainda quando o aumento do poderio aliado resulta alentador, é "muito mais" o que de fazer-se ràpidamente para enfrentar o desafio procedente do Leste.

MENSAGEM

Os delegados à conferência também receberam uma mensagem do presidente dos Estados Unidos John F. Kennedy comprometendo a seu país para fazer da OTAN uma "comunidade de nações por cima do temor a derrota. — (UPI-DC).

Reinício das negociações nucleares

WASHINGTON — Os Estados Unidos e a Grã-Bretanha propuseram, hoje, à União Soviética o reinício das negociações sôbre a proibição de provas nucleares, sugerindo para isso uma data próxima a 28 do corrente.

Os Estados Unidos, porém, também informaram que terão continuidade suas provas até que seja assinado o tratado.

CONVERSAÇÕES

Por meio de notas que foram entregues em Moscou, os dois "grandes" do Ocidente propuseram o reinício das conversações de Genebra, que foram interrompidas em nove de setembro último, quando a Assembléia Geral das Nações Unidas debatia a questão dos ensaios nucleares.

50 MEGATONS

A União Soviética reiniciou suas provas que culminaram com a explosão de bomba de mais de 50 megatons.

DECLARAÇÕES

Em declaração separada, o Departamento de Estado esclareceu que tanto os Estados Unidos quanto a Grã-Bretanha estão dispostos a reiniciar as negociações mesmo, que a União Soviética continue a realizar suas provas.

ACÔRDO

Indicou, porém, que os Estados Unidos "irão avante com seu próprio programa de provas circunscritas" até que se chegue a um acôrdo sôbre um tratado que proiba os ditos ensaios. — (UPI-DC)

Súmula de Minas — (Da Sucursal)

Jango será "Cidadão Mineiro" no dia 17

BELO HORIZONTE — O general Amauri Kruel, chefe do Gabinete Militar da Presidência da Republica, enviou ao deputado Hernani Maia, presidente da Comissão Organizadora do Primeiro Congresso Nacional de Lavradores e Trabalhadores Agricolas do Brasil, telegrama informando que o presidente da República estará em Belo Horizonte, no dia 17 do corrente, para receber o título de "Cidadão Mineiro" e encerrar o citado congresso.

Para dar maior brilho ao acontecimento, o deputado Wilson Modesto, na última reunião da Assembléia Estadual, requereu da Mesa que a reunião do próximo dia 17 seja convertida em sessão especial, destinando-se à entrega de títulos de "cidadão honorário de Minas Gerais" ao presidente João Goulart.

AUMENTO URGENTE

O deputado Jorge Carone Filho requereu, na Assembléia Estadual, que o projeto governamental sôbre os niveis de vencimentos e salários dos servidores públicos seja encaminhado independentemente do Plano de Classificação. Segundo o parlamentar, dessa maneira poderia ter solução mais rápida a questão do aumento que, vinculado ao plano, poderá ser retardado indefinidamente. O deputado Hernani Maia propôs regime de urgência para o mesmo projeto do Executivo, com apoio de grande número dos seus pares.

POLITICA

Governador quer evitar a greve

Numa tentativa de acalmar os ânimos e evitar a greve que os funcionários públicos estaduais pretentem decretar nos próximos dias, caso lhes seja negado o aumento salarial de cinco mil cruzeiros, o governador Magalhães Pinto, em mensagem aos milhares de funcionários reunidos defronte do Palácio da Liberdade, concitou a classe a aguardar tranquila e confiante o resultado dos entendimentos e estudos que estão sendo feitos nesse sentido.

Revelou o governador que as diversas bancadas da Assembléia Legislativa estão caminhando para um acôrdo no sentido de serem aprovados, em breve prazo, os projetos para melhoria imediata dos vencimentos dos servidores e da receita indispensável ao pagamento. Como parte dos entendimentos, os lideres da oposição e situação mantiveram, por mais de duas horas, uma palestra com o governador do Estado.

— Na Assembléia, o assunto do aumento dos vencimentos vem sendo causa de frequentes debates, surgindo novas proposições para a solução do problema. De iniciativa do deputado Jorge Carone, foi solicitada uma medida imediata para o exame do projeto 2.031 sôbre os salários, independentemente do projeto 1.114 que trata do plano de classificação de cargos e funções. Assim, desvinculada da complexidade da classificação, a questão dos vencimentos, segundo o deputado perrista, poderá ser solucionada, com a brevidade necessária.

— Em face das sérias dificuldades por que vem passando a Santa Casa de Misericórdia, o deputado Murilo Badaró apresentou projeto incluindo no orçamento para 62 uma verba especial de 50 milhões de cruzeiros, a fim de possibilitar melhoria de condições daquela instituição. A proposição do deputado pessedista teve aceitação geral por parte dos lideres das diversas bancadas.

ECONOMIA

Lavoura terá urgência para o crédito

As reivindicações da FAREM, conforme solicitação do governador do Estado, foram encaminhadas à Secretaria da Agricultura para análise pelos órgãos competentes.

As reivindicações feitas pela classe rural, que o govêrno atenderá na medida do possível, referem-se a crédito pecuário, crédito à lavoura, cédula rural, financiamento para melhoria das propriedades e política [illegible]. A FAREM salienta a urgência do crédito à lavoura para o ano agrícola 1961-62.

—— Dois bilhões e quinhentos milhões é a produção, até o momento, das industrias de transformação de minerais não metálicos, instaladas na Cidade Industrial. Os 15 estabelecimentos em funcionamento, empregam mais de 2.750 operários, recolheram impostos, até outubro último, mais de 200 milhões federais, 80 milhões estaduais e um milhão e [illegible] municipais.

—— O sr. Célio Cordeiro, delegado regional do IAPI em Minas, enviou à administração central um plano para aquisição de casa própria pelos contribuintes do Instituto, financiada durante vinte anos, no limite de Cr$ 500.000,00, com juros de 1 por cento ao mês.

—— Em princípios de dezembro deverá retornar ao Brasil o sr. Amaro Lanari Filho, presidente da USIMINAS. Com os entendimentos desenvolvidos no Japão, juntamente com membros da missão brasileira, o sr. Lanari apresentará à assembléia geral da emprêsa, nêsse sentido, [illegible] prevendo o aumento de seu capital para dezoito bilhões de cruzeiros.

—— Os bancários pretendem comemorar, amanhã, o aumento de salário recentemente conseguido pela classe, com a realização de "Festa de Confraternização", na Colônia de Férias do SESC, em Venda Nova.

RAIOS-X Dr. Victor Côrte

Exames radiológicos em residências

TOMOGRAFIAS

Diàriamente das 8 às 11 e das 14 às 17 horas

RUA ARAUJO PORTO ALEGRE, 70

8.º andar — Tel.: 22-5330

Dos Quatro Cantos do Mundo

Moscou muda chefe de polícia

LONDRES — O Kremlim anunciou, hoje, que afastou como diretor do Serviço de Segurança da União Soviética Alexander Nikolayevich Shelepin o qual, há apenas uma semana, denunciou a camarilha «antipartidaria» com maior vigor e violência que o próprio primeiro-ministro Nikita Kruchev. Os ataques se verificaram durante o Vigésimo Segundo Congresso do Partido Comunista Soviético.

Shelepin, de 42 anos, passou a ser um dos nove secretários do Comitê Central do Partido na recente reorganização no setor mais elevado dêsse influente corpo.

Ignora-se no momento, contudo, se esta eleição, ou quaisquer outras considerações, tem que ver com sua destituição da chefia do Serviço de Segurança.

Shelepin desempenhava o cargo dêsde 1958 quando substituiu o general Ivan Serov que, por sua vez, foi afastado do Comitê Central em outra das modificações recentes. (UPI-DC)

Previsão do Tempo

WASHINGTON — Quarenta cientistas de 30 países, inclusive a União Soviética, começaram hoje, um curso para aprender a arte da previsão do tempo com informação fornecida do espaço.

Os 40 visitantes estão inscritos no Primeiro Seminário Internacional sôbre informações meteorológica fornecida por satélites. Os cursos durarão dez dias e estão a cargo da Direção Nacional de Aeronáutica e Espaço (DNAE) bem como do Bureau Meteorológico Nacional.

O administrador da DNAE, James E. Webb, disse aos cientistas no inicio dos cursos, que "os países aqui representados podem começar a ter equipamentos para uso eventual da informação de nossos satélites, em sua previsões meteorológicas diárias". — (UPI-DC)

Elizabeth em Tamale

LONDRES — O Kremlim anunciou hoje que afastou como diretor do Serviço de Segurança da União Soviética a Alexander Nikolayevich Shelepin o qual, há apenas uma semana, denunciou a camarilha "antipartidari" com maior vigor e violência que o primeiro-ministro Nikita Kruchev. Os ataques se verificaram durante o vigésimo segundo Congresso do Partido Comunista Soviético.

Empréstimo do BID

WASHINGTON — Duas emprêsas brasileiras receberão do Banco Interamericano de desenvolvimento (BID) empréstimos num total de 1.400.000 dólares para melhorar as redes de distribuições de eletricidade no território do Estado de São Paulo e no Norte do Paraná, segundo anunciou hoje o próprio banco.

As emprêsas citadas são "Usinas Elétrica do Paranapanema S. A." (CHERP), de São Paulo, 99 por cento de cujas ações pertencem ao Estado de São Paulo. Na primeira amortização do empréstimo participarão o "Grace National Bank Of New York" e "The Marine Midland Trust Comany Of New York", sem a garantia do BID. O empréstimo estará garantido pelo Banco do Estado de São Paulo. (UPI-DC).

Santiago em B. Aires

Buenos Aires — Para uma visita oficial de três dias, chegou hoje a esta capital o ministro das Relações Exteriores do Brasil, sr. Santiago Dantas. O ministro brasileiro avistar-se-á com seu colega argentino Miguel Carcano para ratificar o acôrdo de consultas mútuas assinado em abril dêste ano entre os dois países.

Durante as conversações que se realizarão aqui, será assinado um tratado de extradição entre Brasil e Argentina.

O caso de Cuba também será focalizado no encontro entre os dois chanceleres. (DPA-TRP-DC).

CLINICA MEDICO CIRURGICA DO DR. AMÉRICO CAPARICA

Consultorio: Rua Visconde do Rio Branco 31 (Elevador) — Telefone: 42-2056 — Diàriamente das 15 às 18 h. Residência: Rua Gonçalves Crespo, 366 — 2.º andar — Apartamento n.º 201 — Telefone: 28-0263

CREDIBRAS — Financeira do Brasil S. A.

Crédito, Financiamento e Investimento

ASSEMBLEIA GERAL EXTRAORDINARIA

São convidados os senhores acionistas a se reunirem em Assembléia Geral Extraordinária, no próximo dia 20 do corrente mês e ano, às 10 horas, na sede social, à Rua do Carmo, 8 — 7º andar, a fim de deliberarem sôbre a seguinte ordem-do-dia:

— eleição para preenchimento de cargos vagos na Diretoria;

— assuntos gerais.

Rio de Janeiro, 10 de novembro de 1961. CREDIBRAS — Financeira do Brasil S/A. Crédito Financiamento e Investimento *José Braz Ventura* — Diretor superintendente em exercício.

Sociais — INICIO DE ABREU

Iara ganhou bôlsa

Visitando a capital, na semana finda, o sr. Arnon de Melo, diretor-presidente da S. A. DARIO CARIOCA, estêve nesta Sucursal acompanhado do sr. Geraldo Andrada, chefe do Cerimonial do govêrno mineiro. O sr. Arnon de Melo visitou ainda o governador de Minas, almoçando em companhia do sr. e sra. Magalhães Pinto, no Palácio da Liberdade.

Por falar em Magalhães Pinto: o governador de Minas recebeu ainda, no decorrer da semana passada, as figuras ilustres do deputado Herbert Levi, governadores Nei Braga e Aluisio Alves. Altos entendimentos udenistas foram concretizados.

O ministro Bandeira de Melo, cônsul-geral no Brasil da Imperial Casa de Grão-Moctezuma, telefonou, ontem, para a consulêsa Cleonice Campi Murta, acertando os ponteiros finais da "marry-making" do consulado-cultural de Belô.

A primeira-dama de Minas, d. Berenice Catão de Magalhães Pinto, consulêsa Cleonice Murta, a senhora dêste colunista e várias outras senhoras da sociedade montanhêsa serão madrinhas do lançamento do livro de Maria Teresa Sense, colunista de "O Globo", "Cozinha Moderna e Deliciosa", que se realizará no dia 12 do próximo mês, às 17 horas, nos salões dourados do Automóvel Clube, sob o patrocinio da Casa da Amizade dos Rotarianos.

A belíssima Neide Arthemidi, eficiente secretária do Instituto Yazigi, comemorou seu "níver" em meio à alegria dos professôres, alunos e funcionários daquele instituto.

Outra promoção da Casa da Amizade dos Rotarianos realizar-se-á logo mais, às 17 horas, quando renomados artistas da capital estarão expondo na sala de música do Automóvel Clube. Dentre outros, a exposição apresentará trabalhos dos fabulosos Guinenard, Léda Gontijo, Lisete Meimberg, Arlinda Corrêa Lima, Iara Tupinambá, Neli Frade, Maria Helena Andrés, Inimá de Paula, Mário Silésio.

Com um belíssimo "Balanciaga", de cor azul-céu, Vânia de Leri Santos parou o trânsito da Afonso Pena, na tarde de sexta-feira última.

A simpática Iara Keppel, que anda de "flirts" com o "public-relations" do Yazigi, foi agraciada com uma bôlsa de estudos daquele Instituto. Também... não era para menos...

Estêve em Palácio, solicitando do governador mineiro realização para sua região, o advogado [illegible] e suplente de deputado, sr. José Fernandes Filho.

Uma "onda" diz que o [illegible] amor do Aloisio Duarte [illegible] Gislene Resende. E a "ainda" da Judite, por onde anda?

Estamos agradecendo aos colegas Antero de Alencar, Nicola Neto, José Lopes, Wilson Angelo e Andrade Filho a visita e as palavras confortadoras, quando de nossa enfermidade.

Um repórter (de categorizado semanário de Belô) perguntou à artista Janet Leigh, quando da entrevista coletiva à imprensa da capital, se a esposa de Tony Curtis gostaria de filmar "nua" como Brigitte Bardot.

A elegantíssima sra. Alzir (Zilda) Coido, recebendo em sua residência.

POLICIA

Desbaratada a trinca de ladrões de carros

As autoridades policiais continuam ativas no combate aos ladrões de veiculos, na capital. Em sua última investida, os elementos do Setor de Repressão a Furtos de Veiculos, do DET, chefiados pelo delegado Edson Coelho Renault, desbarataram uma trinca de ladrões que, há muito, vinha agindo na cidade e no interior.

A ação policial foi facilitada pela carteira de identidade estudantil encontrada dentro do auto modêlo 47, de placa 92-20, roubado, há dias, em Sabará, e abandonado em plena estrada, após um capotamento, nas proximidades de General Carneiro. A trinca é composta de Júlio César Leite e dos menores E. D. C. S. e J. J. J., elementos bastante hábeis na especialidade e responsáveis, segundo apurou a Polícia, por mais de 40 furtos nos últimos meses.

— O delegado Alvaro Sancho Lourenço, da Delegacia de Crimes contra a Fazenda, vai pôr em execução, nos próximos dias, um plano de ação contra o crescente número de vendas clandestinas na capital, sob tôda a modalidade de comércio contrabandista. Segundo apurou aquela autoridade, tem aumentado assustadoramente a sonegação ao fisco estadual e à fazenda federal, com a instalação de "boutiques" nas residências e de casas comerciais clandestinas que exploram, sobretudo, o negócio de cortes, roubados de "nylon" para senhoras, perfumes, cigarros, uisques, isqueiros e outros produtos de contrabando. Aquela especializada agirá em conjunto com as diversas delegacias policiais, sendo de esperar-se a solução do problema, em breve espaço de tempo.

MUNICIPIOS

DIVINOPOLIS — A 27 e 28 do corrente, está sendo esperado nesta cidade o reverendo Adiel A. de Oliveira, a fim de pregar, em nome da Cruzada Nacional de Evangelização, o Evangelho de Nosso Senhor Jesus Cristo. A Cruzada é movimento religioso independente, com sede em São Paulo e filiais em vários Estados.

BAMBUI — Há tempos foi sancionada lei de criação de uma Biblioteca Pública nesta cidade. A questão, entretanto, ficou só em publicidade, esperando-se que o prefeito Wander de Andrade tome as providências complementares para dar à juventude de Bambui o meio acessível à leitura, já que o livro, atualmente, está caro.

MONTES CLAROS — O prefeito Simeão Ribeiro Pires manifestou esperança de breve concretização do Pronto Socorro Municipal, lacuna que se observa no progresso da cidade, pois já foi incluida no Orçamento da República, para 1962, verba respectiva.

ITAJUBA — As atividades da Cultura Artística de Itajubá em 1961 serão encerradas pela Orquestra Sinfônica de Santos. A apresentação do conjunto paulista dar-se-á no próximo dia 25 do corrente, tendo como solista o pianista Sousa Lima.

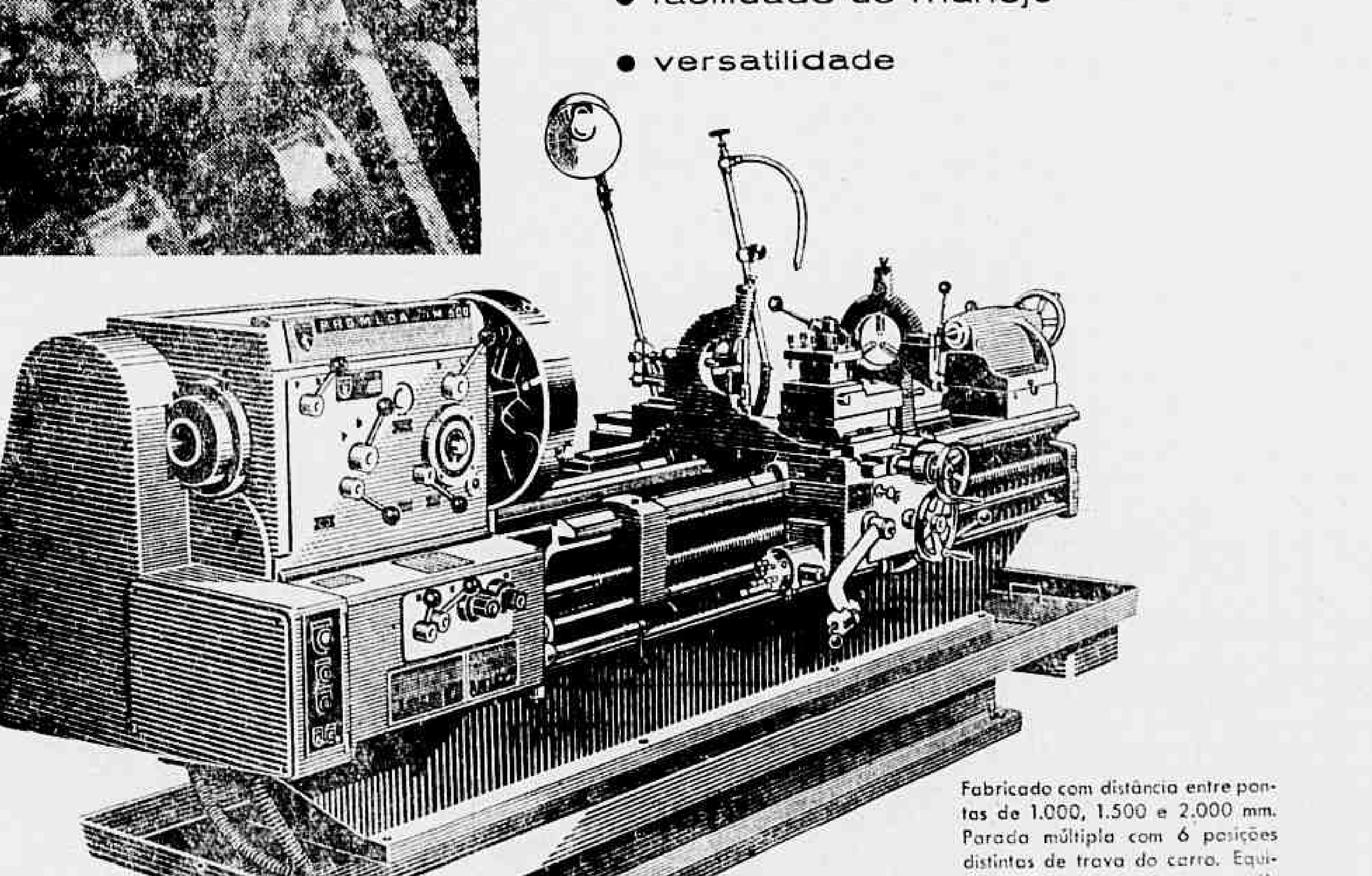

Fabricado com distância entre pontas de 1.000, 1.500 e 2.000 mm. Parada múltipla com 6 posições distintas de trava do carro. Equipado com Computador para cálculo de velocidade de corte, exclusivo da PROMECA.

...exigia o tôrno IM-500 da PROMECA S.A.

INDÚSTRIA E COMÉRCIO

SÃO PAULO: RUA FLORÊNCIO DE ABREU, 210 — LOJA — TEL.: 36-6596 e 37-4137

RIO DE JANEIRO: RUA SÃO JOSÉ, 90 — 11º ANDAR — SALA 1106 — TEL.: 31-0020

POLÍTICA NOS ESTADOS

Recife: marítimos têm data para greve geral

RECIFE — Os delegados dos Sindicatos dos Marítimos neste Estado distribuíram nota oficial, informando que entrarão em greve geral no próximo dia 15, se até lá não forem pagas as diferenças da paridade que há um ano pedem ao govêrno.

Doadas pelo Ponto IV, chegaram para a Escola de Polícia de Pernambuco várias máquinas de escrever e outros materiais para a Radiopatrulha, inclusive aparelhos de radiocomunicação em freqüência modulada que serão instalados nas RPs locais. (TRP-DC)

SÃO PAULO

SÃO PAULO — O governador Carvalho Pinto dirigiu ofício ao IBC solicitando providências ... para apressar o desembaraço de café no pôrto de Santos. Diz o governador paulista que aquêle pôrto vem sendo prejudicado com as normas de liberação do café retido em Santos, pelo IBC, enquanto em Angra dos Reis e Rio não há nenhuma saca para liberar. Por êste motivo — alega o sr. Carvalho Pinto — os exportadores evitam o pôrto santista. (TRP-DC)

IMPÔSTO DO AÇÚCAR

SÃO PAULO — O ministro Ulisses Guimarães, informou nesta capital que na última reunião do Conselho de Ministros, apresentou um decreto reformulando a política açucareira no país. Por êste diploma será cobrada a mais uma taxa de Cr$ 50 sôbre cada saca de açúcar consumido, para aplicação na execução e desenvolvimento da indústria açucareira, principalmente no Nordeste. Para a regularização da sua produção, São Paulo, receberá Cr$ 500 milhões, conforme prometeu o ministro da Indústria ao sr. ministro Barbosa da Silva. (TRP-DC)

DEMOCRATAS-CRISTÃOS

S. PAULO — O sr. Carlos Meireles, secretário-geral do PDC de São Paulo proporá ao diretório do partido que aprove a sugestão do governador Nei Braga, à direção nacional, no sentido de ser efetivado um encontro nacional dos democratas-cristãos. (TRP-DC)

AMBIENTE

S. PAULO — Decidiram os governadores Carvalho Pinto, Nei Braga e Aluísio Alves, dos Estados de São Paulo, Paraná e Rio Grande do Norte, que durante haverá uma trégua política nos debates dos governadores sôbre a situação nacional, como meio de colaborar com o gabinete presidido pelo sr. Tancredo Neves, proporcionando-lhe clima de paz e calma política. O sr. Magalhães Pinto, governador de Minas Gerais, também estaria de acôrdo com êsse ponto-de-vista. (TRP-DC)

R. G. DO SUL

PÔRTO ALEGRE — Uma entidade sem côr política, a fim de fazer frente ao programa que vem sendo executado pelo governador Leonel Brizola, será lançada neste Estado com o apoio geral da Igreja católica e partidos, membros do arcebispo dom Vicente Scherer e o nôvo movimento será denominado "Frente de Defesa Democrática". (TRP-DC)

FLORIANOPOLITANO

PÔRTO ALEGRE — O governador Leonel Brizola vai receber o título de cidadão florianopolitano, conforme lhe foi comunicado, no Palácio Piratini pelo presidente da Câmara dos Vereadores de Florianópolis. (TRP-DC)

BAHIA

SALVADOR — O deputado José Cândido declarou à imprensa que o govêrno federal precisa ordenar, urgentemente, a unificação dos débitos da lavoura cacaueira, sob pena de a região entrar em pânico, nos próximos meses quando se vencerem os débitos dos lavradores com a Carteira de Crédito Agrícola do Banco do Brasil. (TRP-DC)

MATO GROSSO

CUIABÁ — Foi aprovado pela Assembléia Legislativa, projeto de autoria do deputado Márcio Davila, concedendo anistia aos militares punidos por terem assinado um manifesto de amotinamento. (TRP-DC)

PARÁ

BELÉM — Com festas durante o desenrolar de todo o dia, tomou posse, ontem, no cargo de prefeito desta cidade o general Moura Carvalho, ex-governador do Estado. Também foi empossado o vice-prefeito, vereador Isaak Soares. O governador Aurélio do Carmo decretou ponto facultativo. (TRP-DC)

CEARÁ

FORTALEZA — O superintendente da Rêde de Viação Cearense, general Humberto Moura, declarou ontem à noite que os líderes grevistas presos na noite anterior foram libertados, mediante fiança, e que os engenheiros que haviam solicitado exoneração de seus cargos, em caráter irrevogável, após demorada reunião, também ontem à noite em sua presença, decidiram voltar atrás em sua decisão. Todavia, a greve continua firme, com a paralisação quase total da estrada de ferro, inclusive no interior do Estado. (TRP-DC)

SERVIDORES DA UNIVERSIDADE EM ASSEMBLÉIA

RIO — Servidores da Universidade do Brasil estarão reunidos hoje, às 18 horas, na rua Senador Dantas, 7-A, 6.º andar, a fim de tratar do plano de classificação e da paridade.

Anel pode revelar ladrão

RECIFE — A polícia pernambucana disse, ontem, que o anel de Cr$ 500 mil roubado do avião da Panair que caiu em Guararapes, há dias, poderá ser a pista para o ladrão ou ladrões que saquearam a aeronave.

As autoridades recifenses, que contam com a colaboração do comissário de Areias, descobriram quase uma tonelada de material do avião nesta cidade. Enquanto isso, os receptadores de mercadorias têm procurado o 1º Distrito do Recife para devolver mercadorias e protestar inocência.

BUSCAS

A polícia descobriu, que o material apreendido em Areias, momentos antes havia sido guardado na residência de Moisés de Tal, morador no Engenho Uchoa.

O anel de brilhantes é de propriedade do comerciante português Antônio Moreira e desapareceu juntamente com outros objetos de valor no desastre. (TRP-DC).

RUMO A GENEBRA —

O embaixador Edmundo Barbosa da Silva quando falava à nossa reportagem antes de seguir para a Europa

Brasil na reunião do GATT

RIO — "A delegação brasileira assumirá uma posição de defesa intransigente e indispensável, num debate franco e leal dos nossos interêsses econômicos, ora em jôgo, quando se discutem problemas ligados ao Mercado Comum Europeu", afirmou o embaixador Edmundo Barbosa da Silva, à nossa reportagem, ontem à noite, no aeroporto do Galeão, momentos antes de seguir para Genebra a fim de participar, como presidente da reunião do GATT que será realizada naquela cidade.

Comparecerá, também, o diplomata brasileiro, que viajou em companhia do sr. Hugo de Faria, subchefe da Casa Civil e do sr. Alfredo Valadão, membros da nossa delegação cuja chefia será exercida pelo ministro Ulisses Guimarães, à Conferência Internacional do Açúcar, na qual "o Brasil como terceiro país produtor e quarta nação exportadora de açúcar tem reivindicações importantes a fazer.

AÇÚCAR CUBANO

Salientou que naquela conferência vão ser discutidas as alterações no acôrdo internacional objetivando uma redistribuição de cotas, pois "Cuba, por certo, com a perda do mercado estadunidense, e que no Mercado Livre Internacional, foi contemplada com a cota de dois milhões e quatrocentas mil sacas, irá reivindicar um número maior a fim de colocar o excedente de sua produção".

Indagado sôbre uma possível posição de intransigência, por parte, do Brasil, com referência à defesa de uma participação maior no MLI, e da qual resultaria um "entrechoque" de interesses com os cubanos, preferiu o embaixador Edmundo Barbosa da Silva utilizar a expressão "harmonia" para exprimir o ponto-de-vista brasileiro, salientando "harmonia de interesses de modo a contentar a todos sem prejuízo para ninguém".

Senador deixa PTB 'cansado' de Jango

BRASÍLIA — O sr. Paulo Fender, presidente do diretório regional do PTB do Pará, afirmou, hoje, no Senado, que «abandonava o sr. João Goulart, cansado não da sua convivência partidária, mas de sua política na convivência partidária», mas explicou que continuaria a defender as teses trabalhistas.

Ao comunicar, da tribuna, seu desligamento do PTB, o sr. Paulo Fender anunciou que vai ingressar no Movimento Renovador Trabalhista, chefiado pelo sr. Fernando Ferrari.

NAO DESCEM

Depois de afirmar que nos quadros do PTB existem homens que "não querem descer a detalhes da conjuntura o que me levou a deixar o partido", disse que sua atitude "se relaciona estritamente com a situação política do Estado do Pará, onde teriam falhado suas tentativas e a sua luta para que se organizasse um PTB em bases altas".

Por delegação da bancada trabalhista no Senado, o sr. Vivaldo Lima lamentou o desligamento do sr. Paulo Fender. Falaram ainda os srs. Lima Teixeira e Leônidas de Melo.

O líder da Maioria, sr. Filinto Muller, agradeceu ao sr. Paulo Fender sua colaboração ao bloco da Maioria e disse que espera que o representante paraense, mesmo nos quadros do MTR, continue a defender as causas de interêsse do povo.

EXPLICAÇAO

O desligamento do sr. Fender do PTB, segundo apurou a reportagem, junto a fonte digna de crédito, prende-se o acôrdo feito pelo sr. João Goulart com o governador do Amazonas, sr. Gilberto Mestrinho, para o lançamento de sua candidatura a uma cadeira no Senado, com o apoio do PSD que em troca teria a SPEVEA (Superintendência do Plano de Valorização Econômica da Amazônia). Segundo a mesma fonte, o PSD do Pará lançaria pelo PDC a candidatura Valdir Bouhid, com apoio do PSD, que boicotaria Mestrinho, embora mantendo, aparentemente, o acôrdo com Jango.

"Voluntários da Paz" irão ao Nordeste

RIO — "Seguindo a sugestão formulada pelo presidente João Goulart deveremos visitar Recife e outros locais no Nordeste a fim de estudar as possibilidades de trabalho naquelas regiões", declarou, ontem, à imprensa o norte-americano Shriver, chefe dos "Voluntários da Paz", nôvo vínculo de amizade e cooperação entre o Brasil e os Estados Unidos, após avistar-se, no Palácio das Laranjeiras, com o chefe do govêrno, com o primeiro-ministro Tancredo Neves e com o chanceler Santiago Dantas

Salientou, aquêle dirigente, estar convencido de que o presidente Kennedy apreciará "os nossos trabalhos condizentes com o espírito e as finalidades da "Aliança Para o Progresso", pois nossas atividades não ficarão restritas ao Nordeste. Ao contrário, iremos a todos os lugares onde seja necessário"

Concluiu o referido visitante afirmando que sua permanência no Rio "foi um sucesso", dizendo estar grato pela "calorosa acolhida que nos foi dispensada pela imprensa e pelos líderes de organismos privados com os quais tivemos oportunidade de nos encontrar. Agradecemos, especialmente, a pronta e eficiente atitude tomada pelo govêrno brasileiro".

Nôvo secretário diz que cidade será maravilhosa

RIO — Afirmando sair feliz da Secretaria de Viação e Obras Públicas, pelo fato de "ser substituído por um homem de maior saber e mais elevado gabarito", o brigadeiro Hélio Costa transmitiu ontem o cargo ao prof. Raimundo de Carvalho Neto, nôvo titular, cuja posse realizou-se às 15 horas no gabinete do governador Carlos Lacerda.

Antecedendo o brigadeiro Hélio Costa, na saudação ao seu sucessor, homenagearam o prof. Carvalho Neto o engenheiro Antônio Molica, que falou em nome dos engenheiros do Estado, o deputado Maurício Joppert, o presidente do Conselho Rodoviário, engenheiro Luís Mendes Ribeiro Gonçalves e o representante da Faculdade Nacional de Arquitetura, sr. Valdimir Alves de Sousa. Finalmente, falou o nôvo secretário de Viação que discorreu sôbre o seu programa de ação à frente do órgão, tendo prometido, entre outras coisas, "restituir ao Rio de Janeiro o seu prestígio de Cidade Maravilhosa".

PLANO DE AÇAO

Antes de anunciar o que pretende fazer como secretário de Viação, o nôvo titular disse que "quero ser apenas um chefe de equipe, buscando orientar o trabalho dos diversos diretores de Departamentos que, por seu turno, através dos respectivos recursos materiais e humanos disponíveis, serão os verdadeiros artífices da eficiente contribuição desta Secretaria à realização do programa administrativo do govêrno estadual. Prosseguindo, declarou que empregará todos os esforços no sentido de elevar a Secretaria de Viação "à sua anterior situação de prestígio e projeção na administração estadual".

Passou, a seguir, a esboçar algumas impressões acêrca dos problemas afetos àquela Secretaria, apontando as seguintes soluções, que comprometeu-se a buscar:

a) — DEPARTAMENTO DE URBANISMO: Ampliar, inicialmente, as suas atribuições, dotando-o de maiores recursos, pois é o órgão essencial nos estudos dos melhoramentos e expansão da cidade. No concernente à Engenharia de Tráfego, proceder ao seu urgente funcionamento, entrosando-a com outros órgãos da Administração, sobretudo com o Serviço de Trânsito. "Sendo possível — frisou — buscaremos restabelecer, no que fôr aplicável, as normas contidas na Mensagem n.º 34, de 6-12-54, enviada à Câmara dos Vereadores, pelo então prefeito Alim Pedro, firmando convênio entre a Prefeitura e o Departamento Federal de Segurança Pública;

b) — DEPARTAMENTO DE LIMPESA URBANA: Citou como o mais importante e urgente problema, o relativo ao destino do lixo "que até hoje tem sido lançado na baía de Guanabara, nos mangues e terrenos baixos". Acrescentou que a solução já se encontra em andamento e "consiste na construção de usinas de transformação e incineração do lixo. Êste assunto, exaustivamente estudado, pode e deve ser agora resolvido. Por outro lado — salientou — há também que melhorar a coleta do lixo nos edifícios e a limpesa dos logradouros através das seguintes medidas: mecanização dos serviços, reorganização racional do trabalho, aumento da frota de veículos e aumento do número de trabalhadores;

c) — DEPARTAMENTO DE PARQUES: "Promover bem maior cooperação entre êste Departamento e o de Urbanismo, para melhor atender à arquitetura paisagística da cidade". Na oportunidade, afirmou que "a base de uma eficiente composição paisagística está na organização de um hôrto florestal adequado, na modernização de equipamento imprescindível ao transplante de árvores de maior porte, bem assim na manutenção dos jardins em perfeitas condições, o que será objeto de nossa especial atenção". Salientou, então, a necessidade de "estudar-se a organização de dois grandes parques de natureza regional, para recreação e maior embelezamento do Rio de Janeiro". Anunciou que o primeiro, tendo como centro de atração a Quinta da Boa Vista, cuja restauração vai iniciar-se em breve e, o segundo, tendo como centro a Lagoa Rodrigo de Freitas, seria integrado pelo Jardim Botânico e os campos esportivos de suas cercanias. Êstes dois parques constituirão o cerne do sistema recreativo desta cidade, no qual se acrescentará a área ajardinada proveniente do atêrro do morro de Santo Antônio".

d) — DEPARTAMENTO DE EDIFICAÇÕES: "Deve-se acelerar a elaboração do nôvo Código de Obras, já objeto de estudo final de uma Comissão" — frisou. Necessita, entretanto, o Departamento de melhores condições de trabalho, através de instalações mais condignas e meios adequados de transporte do pessoal técnico";

e) — DEPARTAMENTO DE ESTRADAS DE RODAGEM — Apontou como medidas principais: no plano administrativo, que as atividades burocráticas se desenvolvam com presteza e eficiência e o registro contábil se efetue oportuno e cuidadoso; tornar independente da administração centralizada as desapropriações judiciais de imóveis, necessárias às obras rodoviárias, cometida a representação do Departamento, para êsse efeito, à Assessoria Jurídica; Distritos Rodoviários: conferir mais facilidade de ação, de modo que possam adotar providências rápidas, ao defrontarem com situações que exijam decisão inadiável, providências imediatas; Conselho Rodoviário: deve funcionar como órgão de consulta, orientação e contrôle, de acôrdo com o sistema introduzido pela legislação federal, além de outras importantes atribuições, incumbirá a elaboração ou o exame dos planos e programas de obras a curto ou longo prazo".

IV CENTENARIO

O IV Centenário do Rio de Janeiro, que ocorrerá dentro de pouco mais de 3 anos, segundo o professor Carvalho Neto, merecerá sua especial atenção. Para tanto, afirmou que empregará os maiores esforços, "no sentido de promover condições para que as celebrações tenham o desejado brilho.

Assim, acentuou, finalizando, que à Secretaria Geral de Viação e Obras caberá "o encargo de executar os trabalhos urbanísticos necessários, de modo que se restitua ao Rio de Janeiro o seu prestígio de Cidade Maravilhosa.

Jango divulga Meira sem ouvir Conselho

BRASÍLIA, RIO — A falta de entendimento entre à Presidência da República e o Conselho de Ministros está sendo de nôvo comprovada com o episódio da nomeação do almirante Lúcio Meira para à presidência da Cia. Siderúrgica Nacional: o sr. João Goulart liberou a notícia antes de consultar o primeiro-ministro e o Gabinete. Resultado: o PSD irritou-se e conseguiu o apoio da UDN para seu descontentamento.

A demora do govêrno em encontrar uma solução, dentro do esquema de pressões que vem sofrendo, fêz com que o engenheiro Paulo José de Lima Vieira, presidente da CSN, encaminhasse uma advertência ao ministro da Indústria sôbre as repercussões negativas da indecisão governamental.

TRÊS PEDIDOS

O presidente da CSN encaminhou três pedidos de demissão, por achar que a emprêsa precisa tomar providências que dependem de decisão do govêrno. Tendo o govêrno admitido entendimentos a respeito dos cargos de direção da CSN — não os desautorizando — aceitou a tese da mudança dos atuais ocupantes, desprestigiando-os, diz o engenheiro Paulo Vieira na última carta ao ministro Ulisses Guimarães.

Na mesma carta, ao pedir demissão pela terceira vez, o sr. Paulo Vieira fala na "necessidade de uma solução apolítica para a CSN e a estabilidade de sua diretoria, qualquer que seja".

NOMES

Alguns elementos de administrações anteriores estão anunciando sua volta à direção da emprêsa. Entre êles, dois se apresentam como indicados pelo sr. João Goulart: o deputado Mário Gomes e o sr. Geraldo Magela.

O sr. Mário Gomes — que foi um dos quatro deputados que votaram a favor do pedido dos três ministros militares que quiseram impedir a posse do sr. João Goulart — é falado para diretor-comercial.

Para diretor-tesoureiro, dado como certo, o nome falado é o do coronel Geraldo Magela que chegou a figurar nas sindicâncias que o sr. Jânio Quadros mandou fazer na CSN. Sua volta, segundo anunciam seus amigos, é uma revanche e um desagravo.

PORQUE MUDOU

A explicação apontada para a escolha do almirante Lúcio Meira é que, sendo fluminense, serviria para calar as reivindicações do sr. Amaral Peixoto e dos pessedistas do Estado do Rio. Seria o "pretexto alto" para o sr. João Goulart fazer as modificações na diretoria e colocar na CSN seus amigos, como o coronel Magela.

Deixando de consultar o Conselho de Ministros, o sr. João Goulart criou também um caso para o sr. Tancredo Neves em Minas: tirou um presidente mineiro e deu o lugar a um político fluminense, que não está integrado no esquema do sr. Amaral Peixoto, presidente do PSD.

A mudança na direção da CSN desagradou a dois governadores, que vinham coordenando esforços para que o govêrno preferisse sempre as soluções altas na área federal: a saída do sr. Abreu Sodré, diretor-comercial, indicação do governador Carvalho Pinto, e a saída do engenheiro Paulo Vieira, indicação do sr. Magalhães Pinto, e sua substituição por elementos que não consultam às reivindicações de Minas e São Paulo, desagradará aos dois Estados.

CONSELHO PENSA

A nomeação do sr. Lúcio Meira para a presidência da CSN circulou na sexta-feira em Brasília e foi dada à divulgação pela Presidência da República, através de alguns jornais. Entretanto, a Agência Nacional não divulgou a nomeação. A Hora do Brasil também não se referia ao ato, que não foi publicado no "Diário Oficial".

Os ministros pessedistas, na manhã de sábado, mostravam-se surpreendidos com a notícia, que não confirmavam nem desmentiam. Porta-voz do sr. Amaral Peixoto disse que a solução não atende ao PSD fluminense.

CONCLUSÕES DA 1a. PÁGINA

Travassos...

Comissão para estudar a denúncia, que, presidida pelo brig. Alves Cabral, chegou à conclusão que nada existe de anormal.

2 — Confirmando a matéria publicada sábado pelo DIARIO CARIOCA, o ministro da Aeronáutica afirmou ter determinado a abertura de inquérito para apurar as denúncias do dep. Elói Dutra (PTB — Guanabara), referentes às relações entre a firma EMEL e a Diretoria de Rotas Aéreas. O responsável pelo inquérito será o brigadeiro Osvaldo Baloussier e êle girará somente em tôrno da operação denunciada: venda de geradores monofásicos.

3 — Pedindo destaque para a atitude do oficial, o ministro da Aeronáutica ressaltou que o tenente Jorge Gihl pediu um Conselho de Justificação para provar que a denúncia do dep. Elói Dutra é improcedente.

Ainda sôbre as denúncias do dep. Elói Dutra, afirmou que "essas coisas acontecem", ao referir-se à proteção dispensada à indústria nacional. Não obstante, afirmou que os deputados do PTB têm o direito, sobretudo no regime parlamentarista, de denunciar o que quiserem da tribuna da Câmara.

OUTRAS RESPOSTAS

O brigadeiro Clóvis Travassos ainda afirmou:

1 — A hierarquia está restabelecida na FAB;

2 — A disciplina caminha no mesmo sentido;

3 — O caso do "Minas Gerais" terá solução dentro da Lei e só as falhas da doutrina ainda não permitiram a solução final";

4 — Só existem, atualmente, "três ou quatro" brigadeiros sem comissões;

5 — Aceita responsabilidades de todos os atos que pratica, inclusive mantendo o pessoal de Aragarças nos comandos;

6 — O programa de contenção de despesas chegou até o seu Ministério mas não prejudicará o programa que estabeleceu;

7 — A fábrica do Galeão, êste ano, fará exclusivamente manutenção e cuidará de peças;

8 — Sôbre a produção de aviões, nessa fábrica, para exportação, entregou ao GEIMA, agora confiado ao brigadeiro Faria Lima;

9 — Pretendo fazer o levantamento de todos os Aero-Clubes;

10 — A FAB já entrou na era da astronáutica.

Morto...

no gabinete do sr. Gastão Soares de Moura. O sr. Luís Desiderato, oficial de gabinete do ministro da Educação, providenciou socorros para a vítima, que não chegaram a ser ministrados.

PRISÃO

O comissário Geraldo Achê, enviado para o local pelo 6º Distrito Policial, fêz o levantamento da ocorrência, mas teve de pedir reforços para poder transferir Elmar, prêso, àquela delegacia. A multidão, em que havia muitos funcionários do Ministério do Trabalho, queria vingar o crime a todo custo.

'Barnabé':...

mal, foi um êrro da administração. Tanto é assim — adiantou — que "se os proprietários dos caminhões que coletam o lixo não tivessem espírito público a cidade teria sofrido verdadeiro colapso ante o lixo acumulado".

Enquanto isso, a Comissão de Finanças, que continua trabalhando em regime de reunião permanente, examina a Proposta Orçamentária, a Mensagem sôbre o aumento de vencimentos e numerosos outros pedidos de verbas complementares.

Lincoln...

curar horas e condições de trabalho toleráveis e salários que não ficassem abaixo do nível de subsistência. Contra o fundo da primeira fase da Revolução Industrial — o capitalismo de Manchester, da Inglaterra, da metade do século XIX, segundo o descreveu Karl Marx — êsse papel era indispensável. Os sindicatos também aperfeiçoaram, em base cooperativa, os serviços de assistência médica, de seguro e outros que foram os precursores dos modernos sistemas de Previdência Social. A organização do trabalho foi o mais importante fator do comêço da transformação dos sistemas econômicos ocidentais, na moderna forma em que os trabalhadores participam inteiramente dos frutos do progresso e na qual os homens não são mais divididos em classes sociais isoladas e na qual, ainda, os filhos de todos os grupos sociais ou ocupacionais têm inteira oportunidade de educação e desenvolvimento, segundo sua capacidade pessoal ou pretensões".

ALIANÇA PARA O PROGRESSO

Mais adiante, disse o embaixador dos EUA: "Na Aliança Para o Progresso, por conseguinte — o nôvo programa de cooperação interamericana para o progresso econômico e social, basendo na iniciativa brasileira da Operação Pan-Americana — êsse papel afirmativo dos sindicatos livres está fortemente acentuado." ..."Como afirmei há duas semanas, êsses objetivos de progresso social e econômico são irmãos siameses. E' possível ter-se desenvolvimento econômico sem progresso social, mas não é possível ter progresso social sem desenvolvimento econômico. Progresso social significa que os benefícios do aumento de produção são amplamente distribuídos entre tôdas as classes da sociedade e entre tôdas as regiões da nação e que todos os setôres da sociedade se sentem participantes integrais no processo de desenvolvimento.

"Nesta grande tarefa de modernização das instituições sociais e econômicas, por conseguinte, o trabalho livre não tem somente uma grande parte como beneficiário, mas também uma grande responsabilidade como participante construtivo e ativo. Estou certo de que no Brasil sua plena cooperação pode ser prevista no impulso para a frente que fará da Aliança Para o Progresso uma realidade efetiva".

O PONTO IV

Especificamente sôbre o Ponto IV e sua significação, disse o sr. Lincoln Gordon: "Estou informado de que 91 líderes trabalhistas viajaram para os Estados Unidos durante o ano de 1961, a convite do Ponto IV e que desde o início do programa, em 1951, um total de 389 dêsses líderes visitaram meu país. Hoje, estamos entregando 16 diplomas a viajantes que regressam e que vêm do Rio de Janeiro e seus arredores. Sentimo-nos particularmente satisfeitos por ter, hoje, conosco os três participantes do primeiro grupo de líderes trabalhistas brasileiros a visitar os Estados Unidos. São êles o ministro Minervino Fiuza Lima, ministro do Tribunal Superior do Trabalho, o sr. José Magalhães, presidente do Círculo dos Trabalhadores Católicos do Rio de Janeiro e o sr. Lino Garcia Júnior.

Govêrno...

blemas nacionais sem o recurso de agitações e de nova alteração do seu sistema de govêrno. E que o Gabinete está disposto a assumir de fato o comando do govêrno, que até aqui tem sido exercido apenas pelo sr. João Goulart

INTERPELAÇÕES

Os parlamentares mostram-se dispostos, durante o contato do primeiro-ministro com a Câmara, a fazer-lhe tôda sorte de perguntas, para que se esclareça de uma vez por tôdas sua posição em tôrno da política administrativa e a respeito dos movimentos políticos que agitam o país.

Lino de Matos defende emenda de municípios

PLENÁRIO DO SENADO

BRASÍLIA — O sr. Lino de Matos, do PTN de São Paulo, respondendo a críticas que estão sendo feitas pela imprensa à emenda constitucional que institui nova discriminação de rendas em favor dos Municípios, classificada de «criminosa e eleitoreira», disse que o Senado não sofreu nenhuma pressão por parte dos prefeitos, e que a votação da referida emenda, em tramitação especial, não era novidade, de vez que as normas adotadas foram as mesmas da emenda constitucional que introduziu o regime parlamentarista.

Declarou também que preferia ficar com a ação dinâmica adotada, porque o Senado demonstra à Nação a possibilidade de o Congresso votar, se preciso, uma reforma constitucional do primeiro ao último dos 218 artigos da Carta Magna, respeitadas a República e a Federação.

ENSINO

O sr. Gilberto Marinho, do PSD da Guanabara, apresentou projeto de lei amparando o pessoal admitido em caráter provisório nas Inspetorias Seccionais do Ensino Secundário do Ministério da Educação e Cultura.

Foram lidas no expediente da sessão de ontem, mensagens do presidente da República e do presidente do Conselho de Ministros submetendo ao Senado a escolha dos srs. Carlos Silvestre de Ouro Prêto e Luís Leivas Bastian Pinto, para, respectivamente, chefes das missões diplomáticas do Brasil junto à República Federal Alemã e República de Cuba.

SECAS

O sr. Lima Teixeira, do PTB da Bahia, deu conhecimento à Casa, dos insistentes apelos que vem recebendo do seu Estado, solicitando recursos federais que atendam à dramática sêca que, há seis meses, atinge a Bahia. Aparteando o orador, o sr. Jorge Maynard afirmou que a tragédia da sêca também assola o Estado de Sergipe.

BRASÍLIA

O último orador da sessão de ontem, sr. Calado de Castro, do PTB da Guanabara, focalizou as deficiências da administração de Brasília, apresentando ao prefeito Sette Câmara sugestões para saná-las. Solicitou fiscalização nos supermercados onde, ilegalmente, foram remarcados os preços apoiando a denúncia, falaram os srs. Lima Teixeira e Lobão da Silveira. Quando êste apontava uma série de problemas que precisam ser solucionados na nova capital, faltou energia na Câmara Alta, aproveitando o orador para pedir ao nôvo prefeito providências, também naquele sentido.

ORDEM DO DIA

Por falta de "quorum" regimental, deixou de ser votada a matéria constante da pauta, encerrando-se, entretanto, a discussão de vários projetos, na maioria referentes ao orçamento para 1962.

CONCLUSÕES DA 10a. PÁG.

'Unitas':...

recepcionados no Clube Piraquê, na Lagoa. Hoje, às nove horas, os marujos vão doar sangue e às dez receberão à bordo dos navios grande número de crianças.

Ontem, receberam estudantes oferecendo-lhe livros didáticos e mostrando-os o interior dos navios.

MENSAGEM

O contra-almirante norte-americano Louis Bryan dirigiu a todos os comandantes de unidades da Fôrça Tarefa 86 a seguinte mensagem:

«Ao completar a fase final de operações combinadas Unitas II, congratulo-me com todos os elementos desta fôrça: não apenas pelo trabalho árduo enfrentado e a habilidade profissional demonstrada, mas também, pelo maravilhoso espírito de confiança e camaradagem à bordo, os quais têm sido tão claramente demonstrados nessa semana de operações conjuntas. Nós, marinheiros de três nações, mostramos o que uma cooperação internacional verdadeira significa. Sinto-me orgulhoso de haver participado da Fôrça Tarefa 86 convosco, e sinto imensamente de ver nossa fôrça dispersada. Estendo a minha mais efetiva saudação e desejo que a prosperidade divina recaia sôbre todos os membros da FT 86.»

Segadas:...

rantes, cafés e "inferninhos", e um carro conduzindo oficial da PM fiscalizará todo o policiamento ostensivo, ao mesmo tempo que sargentos e cabos, em bicicletas, percorrerão os vários setores dando conhecimento das possíveis irregularidades.

Água: 5.ª...

'TENDENCIA E MELHORAR'

Apesar do diretor Luís Roberto Veiga de Brito ter afirmado que o índice de reclamações vem diminuindo, pois com a incidência de chuvas que têm caído sôbre os mananciais ainda se nota em vários pontos da cidade grandes filas de pessoas que apanham o líquido em alguma torneira mais abastecida.

Na Rua Sousa Lima, em Copacabana, a falta d'água tem sido constante e os moradores não sabem a quem recorrer para encontrar água, pois todo o quarteirão está sêco.

Marítimos...

Taifeiros, Operários Navais, Mestres de Pequena Cabotagem, Arrais e Radiotelegrafistas permanecem de sobreaviso com disposição de paralisar os trabalhos, caso o enquadramento não seja assinado até às 24 horas de hoje.

O Sindicato dos Oficiais de Náutica fará realizar, hoje, às 17 horas, uma assembléia-geral, quando serão examinadas as conclusões da comissão que estudou o enquadramento e a posição da classe em face da greve.

Bíblia:...

presentante em Israel, e que os seguidores desta religião observam os 10 mandamentos, a mortalidade da alma, a Santíssima Trindade, explicando que adventista vem de advento, chegada, em português.

Trio Meireles

gues bajo à vida de família e aos deveres de boas esposas, deixarão por instantes suas obrigações de donas-de-casa para abrilhantar ainda mais o grandioso espetáculo de beneficência promovido pelo DIARIO CARIOCA.

A PRIMEIRA EMBAIXADA

Está na memória de todos o êxito do trio das Irmãs Meirelles que alcançou um imenso rosário de sucessos, primeiro em Portugal e depois no Brasil. Constituiu êsse famoso trio a primeira embaixada da música popular portuguêsa que neste país divulgou em elevado plano artístico as canções do folclore luso, algumas das quais atingiram o domínio do grande público. Agora, para satisfação de seus muitos milhares de fans o trio Meirelles reaparece ao lado de outros grandes cartazes no monumental "show" ar folclórico luso-brasileiro que o DC e as casas regionais portuguêsas do E. da Guanabara promovem em favor das vítimas da situação em Angola.

CONCURSO "LEIA O DC E VÁ A PORTUGAL"

(SOB OS AUSPICIOS DO CENTRO DE TURISMO DE PORTUGAL E DA UNIÃO PORTUGUÊSA DOS ESTUDANTES DO BRASIL)

CUPOM N.º 25

Nome ....

Nome e endereço da Faculdade ....

.... Residência ....

....

Cidade .... Estado ....

OBS. — Preencha o cupom com letra legível. Anexe seis cupons correspondentes a seis exemplares seguidos do DIARIO CARIOCA ou DC-BRASÍLIA, e junte um trabalho original (tema livre) sôbre Portugal, com um mínimo de 5 páginas, tamanho ofício, dactilografadas em espaço 2. Endereço — DIARIO CARIOCA — Av. Rio Branco, 25 s/1 — E. Guanabara. Concurso — "Leia o DC e vá a Portugal" Carta Pat. 320.

CAJÚ PURGATIVO
NAS FARMÁCIAS E DROGARIAS

2o. SWEEPSTAKE DE 1961

Com a venda total dos bilhetes, a extração será realizada no dia 15 de novembro de 1961, às 9 horas, como nos anos anteriores, na Rua Senador Dantas n.º 84. O prêmio maior é de TRINTA MILHÕES DE CRUZEIROS.

O certame se completará com a competição do GRANDE PRÊMIO "CRUZEIRO DO SUL", nesse mesmo dia, no Hipódromo da Gávea.

Dentaduras
QUEBRADAS? FROUXAS?
CONSERTA-SE NA HORA
DENTADURAS AMERICANAS
PALADON OU SUPOLID
EM 48 HORAS
ROACHS CORÔAS
Clínica dirigida pelo laureado especialista
DR. ROMEU G. LOUREIRO
Av. Marechal Floriano 67-sob.

Companhia Vale do Rio Doce S. A

PAGAMENTO DE DIVIDENDOS

Comunicamos aos Senhores Acionistas que, a partir de 20 do corrente mês, serão pagos, na sede da Companhia, na Avenida Presidente Wilson, 164, 3.º andar, nesta capital, os dividendos relativos ao exercício de 1960, a saber:

6% para as ações ordinárias, correspondentes ao capital de Cr$ 2,6 bilhões;

6% «pro rata tempore» (5/12) para as ações ordinárias correspondentes ao aumento de capital de .... Cr$ 5,2 bilhões;

13% para as ações preferenciais, correspondentes ao capital de Cr$ 2,6 bilhões;

13% «pro rata tempore» (5/12) para as ações preferenciais correspondentes ao aumento de capital de .... Cr$ 5,2 bilhões.

O pagamento obedecerá a tabela abaixo, de acôrdo com a inicial do primeiro nome do acionista:

DIAS	LETRAS
20	A a D
21	E a I
22	J a L
23	M a Q
24	R a Z
27	Bancos
28	Autarquias
29 em diante	Acionistas que não se apresentaram nas datas acima.

O pagamento será efetuado nos dias úteis, exceto aos sábados, no horário das 12 às 16 horas, à vista da apresentação dos respectivos títulos e prova de identidade.

Os dividendos das ações ao portador sofrerão o desconto do Impôsto de Renda e do Adicional, estabelecidos pela Lei n.º 1.474, de 26-11-51, alterada pela Lei n.º 2.862, de 4-9-56.

Os acionistas portadores de ações nominativas, que já efetuaram a substituição dos títulos antigos (conforme deliberação das assembléias gerais extraordinárias de 29-10-56 e 25-7-60), poderão solicitar o pagamento dos dividendos por carta ou telegrama, citando o atual endereço, o número das respectivas cautelas e o nome do Banco pelo qual desejam seja efetuada a remessa. Correrão por conta dos interessados as respectivas despesas.

Os acionistas que ainda não efetuaram a substituição dos títulos antigos e que não puderam comparecer à sede da Companhia para êsse fim, deverão se fazer representar por procurador, podendo êste ser um Banco de sua preferência.

Nos têrmos dos Estatutos e das disposições legais vigentes, prescreverão, em favor da Companhia, se não reclamados até 30 de abril de 1962, os dividendos correspondentes ao exercício de 1956.

Rio de Janeiro, 7 de novembro de 1961.

A DIRETORIA

JK e a Constituinte

FALTA de lucidez é o que não se pode imputar ao ex-presidente Juscelino Kubitschek. Como qualquer pessoa, na vida pública ou fora dela, terá seus defeitos, mas entre êstes não se encontra a visão deformada das situações e dos problemas. Foi, aliás, essa faculdade de considerar realisticamente as circunstâncias e as questões a decidir que permitiram ao eminente brasileiro realizar uma vitoriosa carreira política, que o transformou num dos homens mais conhecidos e admirados de nosso tempo.

Pois bem — que disse o atual senador por Goiás ao regressar de sua viagem em tôrno do mundo? Reafirmou suas convicções presidencialistas, não desmentiu seu justo desejo de continuar na militância política, declarou até que considera o parlamentarismo "incompatível com o desenvolvimento", que era a tônica de seu govêrno e continua a ser o grande ideal de tôda a nação.

Entretanto, por categórico que tenha sido ao fazer tais afirmações, não o foi menos ao se manifestar contrário a qualquer movimento em favor da convocação de uma Constituinte. Êste não é o caminho, nem sequer para o regresso ao presidencialismo. Só poderá levar à confusão e ao pior.

O presidencialismo deverá voltar — é a opinião do sr. Kubitschek — pela via normal da consulta ao povo, conforme prevê o Ato Adicional, o qual, como ninguém ignora, prevê a realização de um plebiscito nove meses antes do término do mandato do sr. João Goulart, ou seja, em abril de 1965. Qualquer tentativa para liquidar com o sistema parlamentar, antes do prazo previsto na emenda constitucional que o instituiu, só poderá reabrir feridas ainda mal cicatrizadas, conflagrando o país e ameaçando a tranqüilidade nacional.

Por mais fortes que possam ser a convicção pessoal e os interêsses políticos do ex-presidente, JK não os coloca acima do bem do Brasil. Sua atitude é de patriota e homem lúcido e deve ser imitada por quantos têm responsabilidades na vida pública. O importante, neste momento, é recuperar o país, duramente atingido na crise de agôsto.

O sr. Juscelino Kubitschek situou-se politicamente. Devendo optar entre os dois campos que se vão formando — "Constituinte em 1962" e "Plebiscito em 1965" — manteve-se fiel à democracia, escolhendo a única posição adequada a seu belo passado de estrito acatamento dos preceitos constitucionais.

O Que se Diz

... A propósito do discurso em que o general Machado Lopes criticou o "imperialismo cultural", o escritor Gustavo Corção observou que se houvessem prevalecido no passado as idéias daquele chefe militar o Exército brasileiro estaria apenas equipado com tacapes, arcos e flexas e os civis dêste país viveriam ainda da caça, da pesca e da mandioca...

•

... O governador do Ceará declarou que apoiaria a Frente de Libertação Nacional desde que lhe garantissem que o movimento não sofre influência comunista, cabendo o ônus dessa prova, naturalmente, ao sr. Pena Boto, que possui fichário com os antecedentes sociais de todos os brasileiros...

•

... Dos dez deputados federais eleitos pelo PSB nada menos de sete foram expulsos do partido, o que fêz com que o sr. Hermes Lima dissesse que a agremiação cisca para fora...

•

... Irritado com o projeto de transferência da Petrobrás para a Bahia, os funcionários da emprêsa estão chamando o sr. Geonísio de Genocídio Barroso...

•

... O sr. Santiago Dantas foi a Buenos Aires, acompanhado de grande comitiva, apenas para assinar um convênio de extradição, fato que mostra a fidelidade do chanceler às tradições do século XIX...

Betancourt e Cuba

DANTON JOBIM

RÓMULO Betancourt é um dos mais autênticos líderes democratas da América Latina. Sua vida heróica responde pela sua fidelidade aos ideais de liberdade e bem-estar para o povo venezuelano. Espírito progressista, servido por uma cultura invulgar e orientada para os grandes problemas que afligem o seu povo, é uma das culminâncias do mais avançado pensamento continental.

Em Betancourt encontrou a Venezuela o condutor de uma profunda revolução democrático-social, que começou dando por terra com a ditadura. Sofreu na própria carne, literalmente, a paixão pela liberdade, tornando-se mártir nas prisões do despotismo. Seu corpo ainda tem as cicatrizes dêsse martírio.

•

QUANDO Cuba fêz a sua revolução, ao seu lado estêve, como não poderia deixar de ser, o atual presidente da Venezuela. Emprestou-lhe o calor de sua solidariedade; e a tal ponto que Fidel Castro se julgou obrigado a visitar Caracas para agradecer-lhe o apoio.

Mas os comunistas que o haviam sustentado na luta pela queda da tirania pretenderam assenhorear-se da revolução venezuelana assim como se haviam apoderado da cubana. Betancourt recusou trair o movimento nacional de libertação, como acabou fazendo Fidel Castro.

Não perseguiu os comunistas, mas resistiu bravamente aos seus ferozes ataques, que chegaram à tentativa de deposição do govêrno mediante greves políticas de grandes proporções.

Tudo fizeram os vermelhos para sabotar a obra de reconstrução que empreendia valorosamente Betancourt. Não o conseguiram graças à atitude viril, se bem que serena, do grande democrata.

•

O GOVÊRNO de Havana passou então a hostilizar abertamente o de Caracas, rompendo-se os laços entre as duas revoluções. Agora, Fidel recebia ordens de seus novos amigos de Moscou para desmoralizar o antigo aliado, apresentando-o perante o continente como traidor da causa democrática, simples instrumento do imperialismo ianque.

Betancourt revidou como pôde os golpes contra êle desferidos, mas não se converteu em reacionário. Inversamente, mostrou-se tranqüilo ante os ataques comunistas, confiante no apoio que lhe dava maciçamente a nação, em que pesassem as turbulências instigadas nas ruas da capital por seus inimigos, os quais agora se repetem. Sua obra de recuperação econômica e de desenvolvimento do país prosseguiu vitoriosa, sem dúvida a melhor resposta aos que se atravessavam no seu caminho.

•

COM os Estados Unidos fêz uma política rigorosamente nacional, portando-se com altivez e independência, mas jamais comprometendo as possibilidades de cooperação dos americanos com o seu povo. Isso enfureceu, por certo, os comunistas, que pretendiam ser os mentores da revolução, a exemplo do que acontecera em Cuba. Mas tiveram êles pela frente o grande líder, que jamais hesitou no cumprimento de seu dever.

•

NA sua comunicação do rompimento ao encarregado de Cuba, Betancourt recordou os insultos de que vinha sendo vítima da parte do govêrno de Havana. E inseriu, na sua nota esta sentença lapidar, referindo-se às violentas intromissões de Cuba na vida dos outros países: "Nenhum país tem o direito de perseguir e matar seus inimigos ao mesmo tempo que invoca para si o direito de não-intervenção, como faz Cuba".

A Notícia em Flagrante

1 **O sr. Sebastião Pais de Almeida visitou ontem, no Ministério da Fazenda, o ministro Moreira Sales para dar-lhe sua solidariedade e oferecer sua colaboração. "O terrível desta cadeira em que você está sentado por onde eu passei durante 18 meses — disse o ex-ministro de JK — é quem nela se senta não pode fazer o que quer".**

2 O ministro do Trabalho não aceitou a sugestão do Conselho de Representantes da Confederação Nacional da Indústria, no sentido de que o sr. Franco Montoro suspendesse naquele órgão, mesmo sem o retôrno do sr. Lídio Lunardi, seu presidente. O sr. Gasparian, interventor na CNI, sabedor da proposta do Conselho, conferenciou com o ministro, que a rejeitou peremptòriamente.

Suspensa a intervenção, voltaria ao lugar de diretor-tesoureiro o sr. Hugo de Faria, hoje na Casa Civil da Presidência da República.

3 **Segundo um porta-voz janista, o sr. Jânio Quadros deverá retornar ao Brasil no dia 22 de dezembro. Êle está mesmo propenso a candidatar-se a deputado federal por São Paulo ou pelo Nordeste, ou pelas duas regiões a um tempo. Frase que lhe é atribuída em carta escrita ao sr. Pedroso Horta**

"Êles pensam que me liquidaram, mas estão muito enganados".

4 O sr. Danilo Nunes, que será o secretário de Agricultura do governador Carlos Lacerda, é o homem que, no Conselho de Abastecimento, idealizou os supermercados governamentais do produtor ao consumidor. O sr. Danilo Nunes tem agora um plano inédito para extinguir as feiras-livres, que, segundo ele, custam ao govêrno do Estado a bagatela de cem milhões de cruzeiros.

Na Divisão de Ordem Política e Social, o coronel-deputado mandou queimar milhares de fichas de peseudo-comunistas.

5 **O sr. Juscelino Kubitschek está contrariadíssimo com o sr. Tancredo Neves. Além de inúmeras desconsiderações aos mais fiéis amigos do ex-presidente, o primeiro-ministro não hesitou em responsabilizar, numa recente exposição, o sr. Kubitschek pelo surto inflacionário que devora o país.**

6 Os deputados que foram a Brocoió, no sábado, para o almôço que lhes ofereceu o governador Carlos Lacerda, assistiram no Iate Clube, no momento de embarcarem nas lanchas que o Serviço de Salvamento colocou à sua disposição, uma inesperada cena de pugilato entre o chefe dêste Serviço, doutor Durval Viana, e um diretor do clube.

7 **O sr. Adolfo Cláudio Graça Couto está fazendo fortunas em Portugal e na Espanha. Primeiramente, de abril a agôsto, vendia lotes e apartamentos em Brasília. Como a renúncia do sr. Jânio Quadros abalou a confiança dos europeus na nova capital, mudou de ramo, com muito proveito. O simpático "gentleman" está, agora, vendendo jipes e viaturas pesadas brasileiros para os países ibéricos e está faturando milhões.**

8 O colunista Hélio Fernandes desmente que vá trocar o "Diário de Notícias" pela "Última Hora", mas não desmente que tenha recebido do sr. Samuel Wainer uma oferta extraordinàriamente interessante.

9 **A residência do sr. Augusto Frederico Schmidt viveu momentos de grande sofrimento no último sábado. Desaparecera, na Praia do Leblon, "Peter", um "caniche" francês que a sra. Iêda Schmidt trouxe da Europa e que o poeta considera de grande beleza moral. Apareceu à noite, trazido por uma criança que o encontrara e foi recebido com as festas e os agrados que marcaram o retôrno do filho pródigo.**

10 No Baile do Fantasma, realizado no Castelo Country Clube em Petrópolis, houve um desagradabilíssimo incidente entre o sr. José Alberto Gueiros e o sr. Eduardinho Duvivier. Alguns "play-boys" também avariaram vários automóveis, principalmente o do sr. Vitor Bouças.

11 **Uma das explicações que o sr. Jânio Quadros dará ao povo, nos comícios que está programando, será sôbre a sua renúncia. Dirá, pela primeira vez, que foi deposto e que, não obstante soubesse "contar com o apoio popular", quis evitar o derramamento de sangue.**

Por ordem de JQ, começarão no fim dêste mês, no Rio de Janeiro, São Paulo, Pernambuco e Rio Grande do Sul, debates entre trabalhadores e estudantes visando a recuperar-lhe o prestígio.

12 Motivo fundamental das dissenções no Partido Comunista é a questão dos estatutos. O sr. Luís Carlos Prestes modificou-os ao que parece sem a anuência do recente Congresso Nacional de Comunistas. Os srs. Maurício Grabois, Pedro Pomar, Arruda Câmara (não é o padre) e João Amazonas pretendem responsabilizá-lo por isso. Por outro lado, o sr. Prestes trocou o nome do PCB para Partido Comunista Brasileiro invés de Partido Comunista do Brasil, com o que não concordam os seus opositores.

Por fim, enquanto o líder vermelho defende a necessidade do ataque sem quartel ao sr. Carlos Lacerda, o sr. Grabois acha que "o Carlos não é o principal inimigo."

13 **Custou cem milhões de cruzeiros o deslocamento de tropa para Brasília. Não é o deslocamento ocorrido durante a crise de agôsto e sim a transferência de unidades das Fôrças Armadas, outrora sediadas no Rio, para a nova capital.**

O DIARIO OFICIAL já publicou a abertura do crédito nesse sentido.

14 Oficiais da Aeronáutica pretendem responsabilizar judicialmente o deputado Elói Dutra pelas suas acusações contra militares da FAB. Segundo o deputado, muitos dêles constituíram emprêsas especialmente para negociar com o Ministério da Aeronáutica.

O acusador afirma que tem provas disso e que, na devida oportunidade, exibirá os documentos relativos à sua denúncia.

15 **O Movimento Nacionalista Brasileiro não está de acôrdo com a Declaração de Goiânia. Endossa, nesse particular, o ponto-de-vista do sr. Leonel Brizola, que a considerou eleitoreira. Por êsse motivo, o deputado Bento Gonçalves, um dos signatários da declaração criando a Frente de Libertação Nacional, vem redigindo outro documento, a fim de conciliar pontos-de-vista.**

16 Ainda não foi assinado pelo presidente da República, nem referendado pelo primeiro-ministro, o ato de nomeação do sr. Lucio Meira para presidente da Cia. Siderúrgica Nacional. É possível que o almirante não seja investido naquele cargo.

17 **Já está assentada a nomeação do sr. Olama Teixeira para o cargo de presidente do Instituto de Resseguros do Brasil.**

(Conclui na 5a. página)

O RECENSEAMENTO PRECISA DE PESSOAL

Cêrca de mil servidores serão necessários aos trabalhos de apuração do Recenseamento realizado em 1.º de setembro do ano passado. O Serviço Nacional de Recenseamento vai contratar pessoal selecionado através de testes de nível mental a serem realizados em começos de dezembro vindouro.

Na sede do Serviço, na Av. Pasteur 404, estão abertas as inscrições para candidatos do sexo feminino, de 18 a 30 anos, às funções de Perfuradora e dos sexos masculino e feminino, de 18 a 45 anos, às funções de Auxiliar Censitário.

As inscrições serão encerradas no dia 17 do corrente.

RÁDIO MAUÁ TEM NÔVO DIRETOR

RIO — O presidente da República assinou ato, nomeando para o cargo de diretor da Rádio Mauá, o sr. Frederico de Carvalho em substituição ao sr. Paulo Nunes Vieira. Na presidência da Fundação foi mantido o jornalista Murilo Marroquim.

A VIDA NOS LIVROS

K. J.

Documentos bíblicos

UTILIZANDO menos os já célebres manuscritos do Mar Morto que Werner Keller em "A Bíblia Tinha Razão", o especialista americano Hugh J. Schonfield, entretanto, documentou sua história do Nôvo Testamento com testemunhos tradicionais e esclarecimentos próprios que a fizeram uma preciosa contribuição ao conhecimento popular dos Evangelhos. A escassa utilização daqueles manuscritos deve-se, possìvelmente, a que se referem êles sobretudo a fatos ocorridos em épocas anteriores.

Nada nos impede de acreditar que o futuro traga maiores revelações documentadas sôbre os excepcionais acontecimentos registrados no Nôvo Testamento, numa réplica do que está ocorrendo com o Velho Testamento. Por enquanto, os arqueólogos e historiados têm de se contentar com manuscritos secundários — cartas familiares, contas, recibos, têrmos de contratos, um refugo natural que, em último caso, não deixa de documentar a vida cotidiana dos primeiros séculos da Cristandade. Muitos dêsses textos eram lançados não sôbre fôlhas de papiro, mas em cacos de cerâmica doméstica, por se acharem mais à mão e não custarem dinheiro, pelo que se supõe. Carta das mais curiosas é a seguinte, provàvelmente de um pequeno escolar pelo tom e os numerosos erros gramaticais:

"Téon a seu pai. Foi muita bondade tua, não foi? Não me teres levado contigo à cidade, hein? Se não me levares a Alexandria, quando lá fôres, eu nunca mais te escreverei uma carta, nem mais falarei contigo, nem farei votos por que estejas bem, jamais! E se fôres a Alexandria não te apertarei a mão, nem te darei boas-vindas, ao voltares para casa. E a mãe disse a Arquelaus: "(Este menino) me vira pelo avêsso, de uma vez! Fora com êle!"

O levantamento histórico do Nôvo Testamento, procedido pelo dr. Schonfield, que se lê com a paixão e a rapidez proporcionadas por uma novela movimentada, encontra nesta pergunta a base do seu método: "Deve a Bíblia ser considerada merecedora de confiança como o fiel transmissor, que pretende ser, dos pensamentos, palavras e obras daqueles homens e daqueles tempos, dos quais nela se discorre?" Esclarece o autor: "Formulo a pergunta assim, com isenção, e não em têrmos da absoluta infalibilidade da Escritura, porquanto a mim me parece que, nos assuntos seculares, — distintos dos espirituais, — a Bíblia não atribui saber mais vultoso aos diversos escritores do que o quanto caberia no ordinário alcance da inteligência e experiência humanas, dêles. Do que queremos estar seguros é de que aquêles homens eram sinceros, gente digna de crédito, cujo testemunho deve ser levado em conta".

Embora não traga pròpriamente novas luzes sôbre a vida de Cristo, os apóstolos e os primórdios da cristandade — as informações figuram em obras modernas de maior envergadura, — "A Bíblia Estava Certa" (edição Ibrasa) vale também pela dissertação erudita e inteligente que nos ajuda a melhor apreciar o texto sagrado.

AGORA em dois volumes, "O Velho Capitão", de David Nasser, reaparece em segunda edição. Cento e cinqüenta reportagens sôbre as mais diversas personalidades e os mais variados países.

•

PROMOÇÃO original, a da Livraria Hachette, em Paris: Os jornais publicam num determinado dia a foto de um grupo de crianças (alunos, escoteiros etc.). O rosto de certa criança é cercado por um círculo branco. Esta recebe, então, livros oferecidos pelos livreiros da cidade.

•

PRÊMIO dos mais curiosos, o "Rencontre" (da França) indica ao leitor de hoje obras literárias esquecidas, do começo do século. Procede a uma espécie de reabilitação de autores injustiçados. Os prêmios "Rencontre" de 1960 e 1961 destinguiram "Les Grands Bourgeois", de Abel Hermant, e "La Retraite Sentimental", de Collette.

•

NA revista "Problemas da Paz e do Socialismo" divulga-se longo artigo sôbre o nôvo Programa do Partido Comunista da União Soviética, tal como foi anunciado por Kruchev.

ARTES

ANTÔNIO BENTO

Prêmio Vila-Lobos

INICIATIVA oportuna a do ministro de Estado da Educação e Cultura, sr. Oliveira Brito, baixando a Portaria n.º 404, que instituiu o Prêmio "Vila-Lobos". Este consistirá na concessão da importância de cinqüenta mil cruzeiros aos concorrentes aos Concursos Internacionais de Piano do Rio de Janeiro, que se revelarem os melhores intérpretes da obra do nosso grande compositor.

A execução daqueles concursos será feita pelo Museu Vila-Lobos, que organizará e dará conhecimento oportunamente das instruções para o fiel cumprimento da portaria.

A obra pianística de Vila-Lobos é uma das mais vivas da sua multiforme produção artística. Várias das peças da "Prole do Bebê" e de outras "suites" são tocadas no estrangeiro por concertistas de categoria internacional.

O PRÊMIO agora instituído permitirá que os jovens pianistas brasileiros voltem-se com maior interêsse para essas admiráveis criações do mestre das "Serestas". Sob êsse aspecto, o prêmio é muito oportuno.

Em colaboração com a Rádio Ministério da Educação, o Museu Villa-Lobos organizou também uma série de programas, em homenagem ao transcurso do 2.º aniversário do falecimento do maior dos nossos compositores. Essas audições terão início, com a exibição do Quarteto do Rio de Janeiro, no próximo dia 17, às 17 horas, no auditório da Associação Brasileira de Imprensa.

•

OUTROS concertos, com algumas das principais composições do mestre brasileiro, serão dados pela Orquestra Sinfônica Nacional, recentemente criada, e pelos conjuntos de Câmera da Rádio Ministério da Educação.

•

SEGUNDO informa a Secretaria do Museu Villa-Lobos, será ainda levado a efeito uns programas de crianças, em homenagem àquele que em vida tanto as amou. Compôs mesmo Villa-Lobos numerosas obras para as crianças, algumas das quais são, no gênero, páginas inexcedíveis do canto coral da nossa época.

NOTAS

A ANSA informa de Paris que Juliette Greco correu o perigo de faer conoorrêucia à duqueza de Alba, a célebre modêlo da "Maja Desnuda" de Goya. De fato, a artista recebeu em sua residência um retrato incompleto dela mesma, despida, acompanhado pela seguinte carta: "Sempre fui obcecado por sua beleza. De um pequeno quarto situado em frente a seu apartamento, fiz vários croquis, utilizando um binóculo de marinha. Rogo-lhe que me conceda a honra de terminar esta obra, posando para mim".

A carta e o retrato, traziam a assinatura de George Commene. Trata-se do pintor que recentemente sofreu alguns dissabores, por ter pintado, de maneira exemplar, um falso Buffet.

A primeira reação de Juliette Greco foi fechar cuidadosamente, tôdas as noites, as cortinas de seu quarto; a segunda foi comunicar ao sr. Commene que não pretende dar-lhe "a honra" solicitada.

•

A conservadora Regina Liberalli Laemmert, a serviço do M.N.B.A., estêve em São Paulo, a fim de concertar certas minúcias relativas à próxima Exposição Oreaco, no Museu Nacional de Belas Artes, em janeiro próximo.

O presidencialismo de J. K.

MAURÍCIO DE MEDEIROS

(Da Academia Brasileira de Letras)

NÃO me parecem felizes as repetidas declarações do presidente Kubitschek contra o parlamentarismo, que, segundo sua reiterada opinião não resolverá a crise brasileira.

O presidente Kubitschek não estava no Brasil na hora grave em que o sr. Jânio Quadros, renunciando, criou o grave problema de sua sucessão pelo vice-presidente João Goulart, que, maliciosamente, êle tinha enviado à China Comunista e que lá externara imprudentes manifestações de aplausos ao que vira.

Quando JK chegou, o incêndio estava já pràticamente dominado com a feliz resolução do Congresso, instituindo o sistema parlamentar de govêrno, como meio de contornar a resistência dos ministros militares à posse do sr. João Goulart.

Nessa ocasião, conquanto declarando-se presidencialista, JK apoiou a resolução do Congresso e tomou parte ativa nas conversações de que resultou ser entregue ao seu correligionário Tancredo Neves a chefia do primeiro Conselho de Ministros.

Retornando agora de uma viagem ao estrangeiro, JK considera o sistema parlamentar incapaz de resolver a crise econômica e fazer prosseguir a obra de desenvolvimento por êle iniciada, declarando-se favorável à realisação do plebiscito sôbre sistemas de govêrno antes da época fixada pelo Ato Adicional. Inscreve-se, dessa forma, o grande presidente entre os apressados demolidores da obra de paz de que o Congresso lançou os fundamentos.

Dado o justo prestígio político e popular de que goza, sua atitude é extremamente perigosa.

Compreende-se o seu presidencialismo. O grande presidente foi prefeito de Belo Horizonte ainda no regime da nomeação e sem Câmara Legislativa, a que tivesse de subordinar seus atos. Homem empreendedor, pôde realizar uma grande obra em benefício da cidade.

Foi, depois, governador do Estado, com todos podêres que o presidencialismo confere ao chefe do Poder Executivo. Daí veio para a Presidência da República, que exerceu com a mesma vastidão de podêres. Político hábil, empregou parte dêsses podêres a contornar qualquer dificuldade que o Legislativo lhe pudesse opor. E', pois, compreensível que não entenda de outra forma a arte de governar. E, como é um candidato em potencial ao próximo período presidencial, não deseja ver transfigurado o papel que tal investidura lhe proporcionaria.

Se, no entanto, S. Exa. fôsse o atual chefe do Conselho de Ministros, estou certo de que muita coisa já teria sido feita, graças ao seu dinamismo, e com uma autoridade infinitamente maior do que sob o sistema presidencial, pois que com o apoio e a confiança do Congresso, a que pertence.

Numa hora em que tanto o presidente da República quanto o chefe do Conselho de ministros se mostram tão relutantes à prática leal do sistema, que o Ato Adicional instituiu, a pregação presidencialista do presidente Kubitschek torna-se inoportuna e perigosa, pois anima os inconformados com a situação atual do país!

DESCOBERTO PETRÓLEO EM SERGIPE

RIO — As notícias procedentes de Aracaju, que davam como tendo sido descoberto petróleo nas vizinhanças daquela capital, acabam de ser confirmadas pela própria Petrobrás, em comunicado ontem distribuído.

Conquanto ainda prossigam os testes para o completo conhecimento do valor econômico da descoberta, a prova de formação a que foi submetido o poço n. 2, de Mosqueiro, deu resultados auspiciosos, tendo sido recolhidos 636 litros de petróleo em duas horas apenas.

ÓLEO E GÁS

O comunicado em que a emprêsa estatal confirma o feliz evento é o seguinte:

"O poço de Mosqueiro n. 2, Mo-2-Se (Sergipe), situado a 20 quilômetros a Sudoeste de Aracaju, no seu 63º dia de perfuração, foi submetido ao teste de formação de uma zona de cretáceo com indícios de óleo. O intervalo testado se encontra entre 1968-1984 metros de profundidade.

Colocados dois obturadores de borracha a 1966 e 1968 m, foram recuperados, após duas horas de teste, 72 metros de coluna de perfuração (636 litros) com óleo escuro de 30º API.

Durante o teste, o gás surgiu à superfície, onde foi queimado com forte chama. A Petrobrás prosseguirá nos testes para conhecer o verdadeiro valor do resultado alcançado".

S. A. Diario Carioca
FUNDADO EM 17 DE JULHO DE 1928

Diretor Presidente: ARNON DE MELLO
Diretor Vice-Presidente: DANTON JOBIM
Diretor Comercial: ZÉLIO VALVERDE

Sede: AV. RIO BRANCO, 25, sobreloja

Presidência 43-5014
Diretoria .... 43-6465 e [illegible]
Administração .... [illegible]
Publicidade .... [illegible]
Secretaria .... [illegible]
Chefe da Redação .... [illegible]
DC-Revista 23-4437
Esporte .... [illegible]
Relações Públicas .... [illegible]
Polícia .... 23-3239 e [illegible]
Circulação .... [illegible]
Oficinas e Revisão .... [illegible]

São Paulo: Barão de Paranapiacaba, 61, 4º, grupo 23 — Telefones: 32-5841 e 35-6286
Belo Horizonte: Av. Afonso Pena, 774, 3.º and., sala 308. Tel. 4-8544
Niterói: Av. Amaral Peixoto, 60, sala 611 — Tel.: 2-7895
Pôrto Alegre: Rua Caldas Júnior, 121, 1.º and. sala 4. — Tel.: 8771

ASSINATURAS
Brasil e países da convenção postal
Semestral .... Cr$ 600,00
Anual .... Cr$ 1.000,00
(Outros países):
Semestral .... Cr$ 1.000,00
Anual .... Cr$ 2.000,00

DC-Brasília
Diretor: ELIAS DE OLIVEIRA JR.
Edição brasiliense (vespertina) do DIARIO CARIOCA. Sede: Avenida W-3 n.º 6, sobreloja — Plano Pilôto. Fones: 2-1833 e 2-1836.
Caixa Postal n.º 442

Carta do leitor

DASP não cumpre as ordens do presidente

RIO — «Através da Exposição de Motivos n.º 24, o major Maurício Cibulares, presidente da COFAP, encaminhou ao presidente João Goulart, em 15 de setembro último, a retificação da Tabela Numérica de Mensalistas do órgão, conforme determinação presidencial» — diz em carta o leitor Pedro Ivo de Albuquerque.

«Formalizado o expediente no Palácio do Planalto, constituiu-se o Processo n.º 28.053/61. Nesse processo, o presidente João Goulart ordenava ao Departamento Administrativo do Serviço Público que tomasse providências urgentes no sentido de satisfazer as aspirações dos cofapeanos. O processo foi imediatamente encaminhado ao DASP, no qual tomou o n.º 2.696/61. Com o objetivo manifesto de retardar a tramitação do mesmo, o DASP enviou a aludida Retificação, acompanhada de relação nominal, para o remanescente do órgão, alojado em algumas salas do Palácio da Fazenda, nesta cidade. Aí se encontra há mais de mês, na sala 712» — prossegue.

MALOGRO

Descumprindo a ordem do presidente João Goulart, todos os dias o DASP, apoiado em filigranas burocráticas, solicita à COFAP novas informações. Ora adota um critério para apreciação da matéria contida no processo, ora adota critério completamente diferente.

Os funcionários da COFAP já estão mais uma vez antevendo o malôgro da concretização de seus anseios. Tendo em vista a extinção da COFAP no dia 31 de dezembro, os seus servidores, embora tudo esteja bem encaminhado, estão sujeitos a mais uma vez não serem enquadrados nas funções que realmente vêm exercendo. Médicos, dentistas, redatores, economistas, fiscais, advogados, taquígrafos e outros que exercem funções técnicas, estão na iminência, de agora, por culpa exclusiva do DASP, permanecerem como meros burocratas, situação em que se encontram na Tabela que se pretende justamente retificar» — concluiu finalmente.

Empréstimo a hidrelétricas de São Paulo

SÃO PAULO — O Banco Interamericano de Desenvolvimento (BID) acaba de conceder, através da participação de dois bancos privados norte-americanos, um financiamento da ordem de 1 milhão e 400 mil dólares, às emprêsas de energia elétrica do govêrno paulista, Usinas Elétricas do Paranapanema (Uselpa) e Cia. Hidrelétrica do Rio Pardo (Cherp).

O empréstimo é dedicado à execução de um programa a curto prazo de expansão e melhoramentos dos seus sistemas de distribuição, de modo a atender, desde logo, a 12 municípios da região. O financiamento em causa cobre apenas 31 por cento das despesas totais do projeto.

CONDIÇÕES

O empréstimo que terá a participação de dois bancos privados de Nova Iorque, na primeira amortização, destina-se à cobertura das despesas em moeda estrangeira para aquisição de equipamento e material necessário à execução do projeto e tem sua origem nos recursos ordinários do Banco. As condições são favoráveis, considerando tratar-se de empreendimento para execução em curto espaço de tempo: prazo de dez anos, vencendo juros de 5 e 3/4 por cento ao ano.

A operação será garantida pelo Banco do Estado de São Paulo.

O futuro da energia nuclear na França

RIO — O prof. Jean Debiesse, diretor do Centro de Estudos Nucleares de Caclay (França), pronunciará, hoje, às 17 horas, no auditório da Comissão Nacional de Energia Nuclear, na Avenida Almirante Barroso, 81, 3º andar, uma conferência sôbre "O Futuro da Energia Nuclear na França".

Min. Távora: Itajaí terá soluções urgentes

Panorama Econômico — No Brasil e no Mundo

Indústria carioca

A DESPEITO de inúmeras dificuldades encontradas, a verdade é que a indústria vem ampliando suas atividades no Estado da Guanabara, conforme se pode deduzir do relatório da Federação das Indústrias do Estado da Guanabara, relativo ao exercício de 1960. Essa ampliação registrou um incremento de 7,7 por cento, no ano passado, em uma apreciação de conjunto.

O critério adotado para medida da evolução, foi o do consumo de energia elétrica pelas diversas unidades industriais e englobadamente, medindo-se ainda as variações das quantidades consumidas. Embora não se possam tomar os números assim computados com valores absolutos, êles representam ao menos uma tendência.

O consumo de energia elétrica, na Guanabara, atingiu a 626,8 milhões de kw-h, no ano passado, contra 581,7 milhões no ano anterior. Tal crescimento, conquanto inferior à média registrada para tôda a indústria nacional, tem um sentido positivo, uma vez que o acréscimo verificado em 1959 não ultrapassada os 4,3 por cento. No que diz respeito, porém, à tendência do crescimento, essa foi idêntica à verificada no conjunto nacional, no sentido da maior expansão no setor de bens de produção. Este setor exibiu um incremento de 8,7 por cento, contra 6 por cento no de bens de consumo.

Na área dos bens de produção, a maior expansão coube ao setor de equipamentos, maquinarias e veículos, com a taxa de 16,8 por cento, tendo-se destacado o incremento apresentado pela indústria do material de transporte, da ordem de 137 por cento, decorrente em parte do desenvolvimento da indústria automobilística. Na indústria metalúrgica merece destaque o fabrico de tambores e baldes, cujo volume representa 75 por cento da produção total do país. Os demais bens de produção não alcançaram melhor resultado no conjunto, em face de declínios acusados pelas indústrias de borracha e óleos lubrificantes.

Entre outras indústrias incluídas nesse ramo, merece ênfase especial a indústria do cimento, o qual, no Estado da Guanabara, é a única produtora no país dos tipos "branco" e "especial". A sua produção total, em 1960, atingiu 29.115 toneladas, sendo 26.210 de cimento "branco", o que representa um acréscimo de 20 por cento em relação a 1959. A produção de cimento especial foi de 3.005 toneladas.

No que diz respeito aos bens de consumo, a indústria têxtil foi a de mais elevada expansão (10%) tendo sido o crescimento da tecelagem de algodão (9,4%) inferior à das outras fibras (13%), embora seja aquela a mais importante. A produção da indústria de tecelagem de lã representa 10 por cento do total do país, situando-se em terceiro lugar, logo após São Paulo e Rio Grande do Sul.

A fabricação de bebidas que, em 1959, apresentara um declínio de 7,5 por cento, conseguiu ligeira recuperação em 1960 pois o seu acréscimo foi de 1,1 por cento. O fabrico de produtos alimentícios apresentou índices modestos. A indústria de fumo, ao contrário vem incrementando a sua taxa de expansão: após uma elevação de 1,3 por cento, em 1958, alcançou 4,6%, em 1959, para atingir 8,2%, no ano de 1960.

Mais minério

Nove milhões de toneladas de ferro brasileiro serão em breve colocadas no exterior pela Companhia Vale do Rio Doce, em contrato que está prestes a ser assinado, segundo informou à reportagem o ministro Gabriel Passos, titular de Minas e Energia. Acrescentou o ministro que o pôrto de Vitória será aparelhado para receber navios de grande tonelagem a fim de dar maior vazão ao minério.

Produtos químicos

Por iniciativa da "Panamá Processos S. A." (Cidade do Panamá) foi fundada em São Paulo a "Coceima S. A. Produtos Químicos" com o capital de Cr$ 10 milhões. Objetivo: indústria e comércio de produtos químicos em geral.

RIO — "Solicitamos ao Conselho de Ministros autorização para iniciar, imediatamente, os estudos para construir barragens e retificar os cursos dágua do Vale do Itajaí, a fim de que não se repitam as inundações que assolaram aquela região catarinense".

Essa informação foi fornecida à reportagem pelo ministro Virgílio Távora, da Viação, ontem, pouco antes de deixar o Rio iniciando a viagem de inspeção que ora realiza na Rodovia Rio Bahia.

URGÊNCIA

O titular da Pasta da Viação informou, ainda, que as obras serão iniciadas dentro de quatro meses. Para isso solicitou uma verba especial de Cr$ 200 milhões, destinados aos estudos e que já estão previstos no Plano Quinquenal de Obras e Saneamento.

Outra providência solicitada pelo ministro Távora foi a dispensa de concorrência, na execução dos estudos, para evitar qualquer retardamento no início do trabalho no Vale do Itajaí. Recursos orçados em Cr$ 35 milhões serão aplicados no planejamento.

O Ministério da Viação construirá sete barragens, das quais cinco de regularização e duas de regularização e aproveitamento, para fins hidrelétricos, dos cursos dos rios que formam o sistema hidráulico do Itajaí.

Já estão prontos os estudos fundamentais — geo-econômicos, hidrológicos e aerofotogramétricos — bem como as sondagens. A região será dividida em Itajaí-Norte, Itajaí-Oeste, Itajaí-Sul, abrangendo as bacias dos rios Itajaí-Açu e Mirim e Benedito, em Rafael e Subida.

REUNIÃO

Para uma tomada de posição definitiva quanto à obra que pretende realizar no Vale do Itajaí, o ministro Virgílio Távora reuniu-se, em Blumenau, com 23 prefeitos e representantes dos municípios compreendidos no teatro das inundações. Na oportunidade, recolheu sugestões e apresentou o plano de trabalho que elaborou, partindo do que já fôra realizado até então.

Falando na ocasião, o prefeito da cidade, sr. Hercílio Deeke, discursou ressaltando a importância da presença do ministro Távora naquela oportunidade, em Blumenau; tendo, nessa ocasião, confiança na ação do titular da Viação e lembrou que o Vale do Itajaí contribui com Cr$ 1,5 bilhão para os cofres federais. Estavam presentes o governador Celso Ramos, o vice-governador Doutel de Andrade, o senador Irineu Bornhausen, deputados federais, o diretor da Rêde Ferroviária Federal, do DNOCS, DNER, o sr. Álvaro Catão, presidente do Sindicato Nacional do Carvão, técnicos e assessôres do Ministério.

VISITA

Antes da reunião de Blumenau, o ministro fêz questão de percorrer os principais pontos atingidos pelas inundações, no Vale do Itajaí. Teve oportunidade de aferir a extensão da obra de reconstrução e retificação dos cursos d'águas, naquela área.

De Blumenau, o sr. Virgílio Távora dirigiu-se, com sua comitiva, para Brusque, outra das cidades mais atingidas pelas recentes inundações e onde foi recebido pelo prefeito e autoridades municipais. O chefe do executivo municipal fêz, para o ministro, uma exposição dos danos sofridos no município e solicitou ajuda imediata, o que foi prometido.

O ministro da Viação, em sua visita ao Vale do Itajaí, principalmente na reunião de Blumenau, tomou conhecimento de todos os problemas resultantes das enchentes, entre os quais:

1. animais estão morrendo com as águas poluídas, perigo que se estende às populações; 2. a subsistência das famílias, no Vale do Itajaí, está ameaçada; 3. em algumas partes, as lavouras foram totalmente destruídas; 4. há municípios que arrecadam, por ano, Cr$ 4 milhões e que sofreram prejuízos de Cr$ 16 milhões; foram destruídas pontes e estradas, cuja reconstrução é urgente, a fim de que a vida na região não continue paralisada.

O engenheiro Geraldo Reis, que acompanhou o ministro a Santa Catarina, informou que, no momento, o DNOCS possui apenas 14 "gra-lines", para os trabalhos de desobstrução e escavação no Vale do Itajaí, mas enviará mais 20, das duzentas adquiridas pelo Ministério recentemente.

MINISTRO TÁVORA EM ITAJAÍ — *O ministro Virgílio Távora visitou domingo último a região inundada pelas águas da bacia do Rio Itajaí. Na gravura, quando chegava ao aeroporto da cidade do Itajaí, saudando a população catarinense, através de emissora local em nome do Conselho de Ministros, tendo ao seu lado o governador do Estado sr. Celso Ramos, cercado de populares e políticos, homens de emprêsa e jornalistas que acompanharam o titular da Pasta da Viação.*

Indústria & Desenvolvimento

TRATORES PARA NOSSA AGRICULTURA

A mecanização de nossa agricultura é uma necessidade imperiosa, reconhecida por gregos e troianos. Infelizmente, providências concretas e por todos ansiadas só agora estão sendo tomadas, apesar da insistência de homens como Lucio Meira que nesses últimos quatro anos vem se distinguindo no setor do desenvolvimento econômico com rara felicidade.

Seis fábricas estão em condições de entregar ao país, no ano de 1963, 42 mil unidades. De dezembro do ano passado (data em que começou a produção de tratores) até os dias de hoje, já foram construídos cêrca de 1.500 tratores médios, iniciando-se com 37 unidades em dezembro de 60, 41 em janeiro, para atingir cêrca de 300 nesses últimos meses. O ritmo de produção tende a aumentar, progressivamente, à proporção que as duas que estão produzindo e outras fábricas comecem a funcionar a pleno rendimento. E' uma indústria que tem como consumidor o fazendeiro, o homem do campo, que vende a sua safra em períodos certos do ano. As condições de pagamento devem ser, por isso mesmo, peculiares, inteiramente diferentes do habitual, do corriqueiro, como quando se trata com um industrial ou comerciante.

O financiamento para a indústria de tratores é um fator de importância transcendental se quisermos ter um mercado consumidor de proporções recompensadoras para um investimento de vulto, como exige essa indústria. Aí estão o Banco do Brasil, o BNDE, o Banco do Nordeste, o Banco do Estado de São Paulo, para os quais os agricultores de todo o país devem apelar e mesmo exigir, pois tais organizações, nas suas peculiaridades estaduais ou regionais, foram criadas para atender ao povo, para estimular a produção, beneficiar o homem, seja da cidade ou do campo. Não será um favor que êsses estabelecimentos bancários estudem um plano de financiamento, com a maior urgência, para beneficiar o homem do campo, proporcionando-lhe o maquinário agrícola dentro de condições razoáveis de pagamento e em prazo que nunca poderá ser inferior a 3 anos.

REUNIÃO EM NATAL

O jornalista Paulo Macedo, do matutino potiguar "Tribuna do Norte", está no Rio, desde anteontem. Vai convidar figuras de relêvo em todos os setores da vida econômica, política, financeira e social, para visitar a capital do Rio Grande do Norte, no próximo dia 16 de dezembro por ocasião da "VII Festa das Personalidades" que o brilhante confrade promoverá, com a devida cobertura da Prefeitura de Natal e do govêrno do Estado.

Somos de opinião que todos os brasileiros que tenham qualquer parcela de influência ou responsabilidade em nosso país, deveriam conhecer, de perto, a região nordestina, os seus confrontos, a rudeza de seu clima, a diversidade de sua gente, bem como a beleza de suas paisagens litorâneas ou a miséria chocante de seu interior ressequido. Só assim poderiam compreender o drama por que passa aquela região, periòdicamente assolada pelas sêcas, mas cujo povo, mesmo profundamente decepcionado, por tanto e com tantos, ainda sabe servir e legar aos que lhe visitam, uma mensagem de carinho e de esperança.

VALE DO ITAJAÍ COM VIRGILIO

O ministro Virgílio Távora, visitou, domingo último, o Vale do Itajaí, acompanhado de parlamentares e industriais catarinenses, bem como de jornalistas do DIARIO CARIOCA, "Correio da Manhã", "Diário de Notícias" e Agência Nacional. Recebeu-o o governador do Estado, sr. Celso Ramos, que o aguardava no Aeroporto de Itajaí, onde aterrou o avião ministerial.

A capacidade de trabalho do titular da Pasta da Viação foi testada mais um vez. Saindo do Aeroporto Santos Dumont às 6 horas da manhã, chegou a Itajaí pouco depois de 9 horas. De automóvel, percorreu, com a comitiva, a distância que separa esta cidade de Blumenau. Depois de uma reunião prolongada e um almôço rápido, alcançou a cidade de Brusque e daí regressou à Itajaí, onde o aguardava o avião que o trouxe de volta ao Rio, aqui chegando cêrca de 21 horas. Na manhã de ontem, segunda-feira, já viajava para inspecionar a Rio—Bahia, chegando a Salvador à noite, embarcando imediatamente para Brasília, a fim de estar presente, na manhã de hoje, na nova capital do país.

Todavia, todo êsse esfôrço, tem um só objetivo: atender às grandes exigências que o âmbito de seu Ministério lhe impõe. Ferrovia, rodovia, saneamento, obras públicas, comunicações, transporte marítimo, obras contra as sêcas, são alguns dos setores dêsse órgão federal que, como costuma dizer o ministro Távora, é "um Ministério do desenvolvimento nacional".

Santa Catarina recebeu a visita de Virgílio com esperança. E com satisfação. Os dirigentes estaduais e municipais acreditaram na palavra daquele cearenste, pois sentiram nela a objetividade, o comedimento, a sinceridade. Sentia-se uma atmosfera de respeito e admiração pia figura de um nordestino que podia alcançar o grau de sofrimento de um povo progressisita, amante do trabalho. Sabiam os catarinenses que aquêle que hoje responde pela Pasta da Viação pertence a uma zona que vivia abandonada pelo poder público federal. E que êste mesmo, em tôdas as ocasiões, sempre verberou contra êste estado de coisas, não corcordando com êsse tratamento desigual dentro de um mesmo país.

Eis por que todos compreenderam, na pessoa do ministro Távora, o atendimento que chegara, de parte do govêrno da União, pelo menos no que fôr da alçada do Ministério de Viação e Obras Públicas. Virgílio Távora combateu a desigualdade administrativa. Êle será um exemplo para os que vierem lhe suceder naquela pasta.

Livraria Clássica Brasileira S. A.

RELATÓRIO DA DIRETORIA

Senhores Acionistas:

Cumprindo disposições legais e estatutárias, submetemos ao vosso exame o Balanço e a demonstração da conta de Lucros e Perdas relativos ao exercício encerrado em 31 de dezembro de 1960.

Para quaisquer esclarecimentos fica a Diretoria à vossa inteira disposição.

Rio de Janeiro, 10 de janeiro de 1961.

a.) **Plinio Salgado** — Presidente
a.) **João Gualberto Gondim** — Vice-Presidente
a.) **Pedro Lafayette Rodrigues Pereira** — Superintendente

BALANÇO GERAL REALIZADO EM 31 DE DEZEMBRO DE 1960 COMPREENDENDO O PERIODO DE 1º. DE JANEIRO A 31 DE DEZEMBRO DE 1960

ATIVO

IMOBILIZADO		
Despesas de Instalação	253.140,30	
Móveis e Utensílios	338.758,20	591.898,50
DISPONÍVEL		
Caixa e Bancos		83.597,50
REALIZÁVEL		
Contas Correntes	603.338,90	
Contas a Receber	113.384,00	
Duplicatas a Receber	3.192.256,00	
Mercadorias — Inventário	4.674.070,30	8.583.049,20
COMPENSAÇÃO		
Ações caucionadas	75.000,00	
Banco do Brasil c/ caução	717.391,70	
Banco Mercantil São Paulo c/ caução	52.758,00	
Banco Moreira Salles c/ cobrança	59.250,00	904.399,70
		10.162.944,90

PASSIVO

NÃO EXIGÍVEL		
Capital	3.000.000,00	
Fundo de Depreciação	487.257,30	3.487.257,30
EXIGÍVEL		
Banco do Brasil c/ Garantida	315.896,10	
Contas Correntes	4.625.957,30	
Contas a Pagar	219.201,50	
Obrigações a Pagar	465.000,00	5.626.054,90
RESULTADOS PENDENTES		
Lucros e Perdas		145.233,00
COMPENSAÇÃO		
Caução da Diretoria	75.000,00	
Duplicatas Caucionadas	770.149,70	
Duplicatas em Cobrança	59.250,00	904.399,70
		10.162.944,90

Rio de Janeiro, 31 de dezembro de 1960.

a.) **Plinio Salgado** — Presidente
a.) **João Gualberto Goudin** — Vice-Presidente
a.) **Pedro Lafayette Rodrigues Pereira** — Diretor-Superintendente
a.) **Silvestre G. Teixeira** — Contador — C.R.C. 2.212 — GB

DEMONSTRAÇÃO DA CONTA «LUCROS E PERDAS» RELATIVA AO BALANÇO ENCERRADO EM 31 DE DEZEMBRO DE 1960

1960			
Jan. 2	— Saldo de Balanço	4.089,70	
Dez. 31	— **De Mercadorias** Lucro Bruto desta Conta		2.437.004,40
Dez. 31	— **De Receitas Diversas** Saldo desta Conta		31.254,30
Dez. 31	— **A Fundo de Depreciação**		
	10% s/Despesas de Instalação	25.314,00	
	10% s/Móveis e Utensílios	33.875,80	
Dez. 31	— **A Despesas Gerais** Saldo desta Conta	2.259.746,20	
Dez. 31	— SALDO PARA BALANÇO	145.233,00	
		2.468.258,70	2.468.258,70

Rio de Janeiro, 31 de dezembro de 1960.

a.) **Plinio Salgado** — Presidente
a.) **João Gualberto Goudin** — Vice-Presidente
a.) **Pedro Lafayette Rodrigues Pereira** — Diretor-Superintendente
a.) **Silvestre G. Teixeira** — Contador — C.R.C. 2.212 — GB

PARECER DO CONSELHO FISCAL

Os membros do Conselho Fiscal da LIVRARIA CLASSICA BRASILEIRA S/A, depois de examinar a escrituração, balanço e demonstração da conta de Lucros e Perdas e o Relatório da Diretoria, referentes ao exercício de 1960, achando-os em ordem e nos devidos têrmos, são de parecer que devem merecer a aprovação da Assembléia Geral.

Rio de Janeiro, 11 de janeiro de 1961.

a.) **Alberto Bittencourt Cotrim Netto**
a.) **João Lollanda Cunha**
a.) **Ernani Lomba Ferraz**

FLAGRANTES DE GOIÁS

Maiores recursos para as obras do Plano MB

Mais dois bilhões de cruzeiros deverão ser carreados, anualmente, para os cofres públicos, em face da aprovação das modificações propostas pelo govêrno no Código Tributário do Estado, visando a obter maiores recursos para execução das obras programadas no Plano Mauro Borges. A mensagem governamental, aprovada por 17 votos contra 10, foi apreciada pela Assembléia Legislativa em verdadeiro «ritmo de Brasília», não obstante os longos debates suscitados e a ferrenha oposição dos deputados contrários ao govêrno, afora de alguns governamentistas também em desacôrdo com a proposição. Em sucessivas e movimentadas sessões extras que se prolongaram até o início da madrugada, a bancada que apóia o govêrno MB, funcionando como autêntico «rôlo compressor», levou de vencida todos os obstáculos, rejeitando tôdas as emendas de autoria da oposição. Dessa forma, a batalha foi ganha e o Erário estadual está armado para lograr maiores arrecadações.

A repercussão da vitória alcançada pelo govêrno, entretanto, foi quase totalmente negativa junto aos meios populares, sobretudo em face da ressonância causada pelo principal argumento da oposição e de alguns governistas — favorecimento do aumento do custo-de-vida. Se, na verdade, o aumento de taxas e impostos tem sempre, à primeira vista, efeito negativo, no caso em tela ainda mais se acentua tal efeito, diante da falta de preparação psicológica da população. Mas conhecida pelo público, apreciada pela Assembléia a toque de caixa, a proposição surgiu e venceu com a convicção geral de tudo agora vai ficar mais caro e mais difícil em Goiás. Os benefícios que as modificações tributárias trarão para os cofres públicos, não foram nada divulgados e por isso não são conhecidos. Os defensores da medida dizem que com maiores recursos as obras do Plano MB poderão ser realizadas e nada mais. Faltou, efetivamente, um trabalho de esclarecimento popular, de forma a que o homem do povo saiba por que o govêrno pede mais dinheiro, em que êle irá ser aplicado e as vantagens que advirão para todos. Enfim, o "rôlo governista" funcionou a contento e o govêrno obteve o que queria.

De tôdas as alterações e inovações introduzidas no Código Tributário estadual, destaca-se a criação de uma taxa chamada de "Desenvolvimento Econômico", a incidir sôbre tôdas as operações não tributadas pelo impôsto de vendas e consignações e pelo impôsto de transmissão "inter-vivus". Essa taxa, no valor de 5%, é apontada como capaz de afastar de Goiás novas indústrias, de dificultar o seu progresso e em suma, de encarecer ainda mais o custo-de-vida.

PREFEITO EM DIFICULDADES — O prefeito Hélio de Brito, tem travado verdadeiras batalhas visando a vencer a desorganização administrativa, a precariedade material e a falência financeira em que vive a Prefeitura de Goiânia. Depois de uma luta insana para ver aprovado um nôvo Código Tributário feito em consonância com as mais modernas exigências técnicas, perdeu a batalha para uma Câmara Municipal sem qualquer compreensão do que seja bem público e que atendeu à pressão desencadeada por fôrças poderosas e suspeitas. Depois, ante à repulsa com que a população recebeu sua atitude, a edilidade goianiense resolveu estudar um nôvo Código Tributário, aparentemente igual ao da proposta do prefeito Hélio de Brito, mas na verdade inteiramente deturpado no tocante às tributações. Foi uma maneira de acender uma vela a Deus e outra ao Diabo. Aprovado êsse nôvo Código, sob o ponto-de-vista financeiro pouco trará à Prefeitura para a execução das grandes obras públicas de que Goiânia está tão precisada.

Agora, luta o prefeito visando a aprovação de sua mensagem para criação de novos órgãos municipais. Com efeito, havendo Goiânia logrado sua autonomia, diversos encargos até então sob a responsabilidade dos organismos estaduais deverão ser transferidos para a Prefeitura. Mas, acontece que a Prefeitura não dispõe dos setores competentes para cuidar dos novos problemas. Daí a necessidade de serem criadas mais 5 Secretarias e mais 3 Departamentos. Enquanto tal não acontecer, a situação continuará como está — o Estado não faz o serviço porque o mesmo é da competência da Prefeitura, esta fica impossibilitada de fazê-lo porque não tem nem organização nem pessoal ou material capacitado à tal fim.

Pois não obstante êsse quadro desalentador, a Câmara Municipal mantém-se indiferente e numerosos projetos de interêsse vital para a cidade dormem na gaveta dos vereadores interessados em não conceder ao prefeito meios para bem administrar. No fim, o povo é o grande prejudicado.

MAIS DEPUTADOS EM 62 — Mais sete deputados deverão integrar, na Legislatura de 62, a Assembléia Legislativa, elevando assim para 39 o número de seus membros, conforme projeto do sr. Celestino Filho, recentemente aprovado, aumentando o total de representantes do povo naquela Casa. Em sua justificativa, disse o parlamentar que a Constituição do Estado de Goiás estabelece um mínimo de 32 deputados, em proporção que não exceda de um por cinqüenta mil habitantes. Dessa maneira, como a população goiana ascende hoje, segundo o Censo de 1960, a 1.953.000 pessoas, o projeto de resolução apresentado foi aceito pela Assembléia, apesar de um voto em contrário.

JK NÃO REASSUMIRÁ — A fim de possibilitar ao senador José Feliciano, a continuação das atividades que vem desenvolvendo no sentido do andamento e aprovação de importantes matérias no Senado, o ex-presidente JK não deverá reassumir, de imediato, a sua cadeira na Câmara Alta. Dessa forma, o suplente de JK permanecerá por mais algum tempo no exercício do mandato, segundo se comenta nos círculos políticos desta capital.

P.T.B. FAZ AMEAÇAS — O PTB, através de alguns dos seus representantes, vem ameaçando a agremiação trabalhista. Em discurso pronunciado na Assembléia Legislativa, o líder da bancada petebista formulou severas críticas à setores governamentais, particularmente ao Conselho Superior de Planejamento e Coordenação, assim como denunciou diversos crimes que estão sendo cometidos no interior contra seus correligionários.

APOIO AO PLANO MB — Trezentos e sessenta e três goianienses, entre mil, aprovam o plano de trabalho do govêrno Mauro Borges, conforme pesquisa de opinião pública realizada por organismo especializado, nesta capital. Do total de mil pessoas ouvidas, apenas 90 disseram não conhecer o Plano MB, enquanto 219 deixaram de opinar. O resultado geral do inquérito promovido pelo IGOPE, é o seguinte: ótimo, 159 votos; bom, 204; teórico, 54; demagógico, 78; irrealizável, 90; desconhecido, 90; não entendido, 106; em branco, 219. (**De Gilvan de Carvalho**, correspondente em Goiânia)

Notícias em Flagrante

(Conclusão da 4ª pág.)

18 Em que pese a declaração em contrário do ministro Gabriel Passos, o Brasil continua a importar querosene. O fato talvez decorra da falta de paridade entre o preço daquêle subproduto petrolífero e do óleo diesel.

19 **Os observadores políticos são de opinião que, se o govêrno vencer as dificuldades dêste mês de novembro, terá assegurado sua sobrevivência pelo menos até o fim do verão.**

20 Sábado à noite seguiram para Genebra e Roma, respectivamente, duas numerosas delegações organizadas pelo Ministério do Exterior. (Gatt e FAO). Apesar da proibição votada pelo Conselho de Ministros.

21 **O Conselho do Petróleo continua a opor-se à transferência da Petrobrás para a Bahia sob o fundamento de que a operação-mudança custaria à emprêsa cêrca de três bilhões de cruzeiros.**

22 Na Secretaria do sr. Tancredo Neves consta que o gabinete é visceralmente contrário ao congelamento de preços proposto pelo presidente da República. Crêem os ministros que só o antitruste e providências de profundidade podem resolver o problema dos preços e do abastecimento.

O congelamento já foi utilizado três vêzes no passado sem o menor resultado.

23 **O governador Magalhães Pinto vinha de avião de Belo Horizonte para o Rio domingo último, mas voltou de meio do caminho. O mau tempo na Mantiqueira não lhe permitiu prosseguir a viagem.**

24 O sr. Ribeiro Pena, ex-presidente da Assembléia Legislativa de Minas Gerais está no Rio. Foi secretário da Viação do governador Magalhães Pinto e hoje é presidente do Banco Mineiro da Produção.

25 **O sr. Joaquim Tavares, da assessoria da Presidência da República, desmente que tenha sido submetido a inquérito quando na direção de um departamento da NOVACAP, como foi noticiado.**

26 O embaixador Ciro de Freitas Vale contou a amigos que lera a primeira ata da reunião da diretoria do Banco do Estado de São Paulo, fundado por um seu tio-avô: "O sr. Fulano de Tal — dizia a ata — propôs um empréstimo de 30 contos à diretoria do banco. O que, naturalmente, o proponente precisava da diretoria, logo não se poderia fazer o empréstimo".

BANCO ECONÔMICO DA BAHIA S. A.
FUNDADO EM 1834
O mais antigo estabelecimento de crédito do País
SUCURSAL — RIO
ASSEMBLEIA, 83
Telefone: 52-8179

Mercados e Cotações

CAMBIO

Os bancos particulares vendiam o dólar no mercado financeiro a Cr$ 312,00 e compravam a Cr$ 302,00 e a libra a Cr$ 878,00 e a Cr$ 850,00, respectivamente. No mercado comercial o dólar regulou para importação a Cr$ 320,00 e a libra a Cr$ 901,00 e para exportação a Cr$ 312,00 e a Cr$ 878,00, respectivamente. O Banco do Brasil cotou o dólar para venda a Cr$ 307,00 e para compra a Cr$ 300,00, exclusivamente para importação e exportação.

Câmbio manual

Nas casas bancárias, o dólar "manual" era vendido a Cr$ 350,00 e comprado a Cr$ 345,00. Em alguns negócios, que fogem a qualquer contrôle, o dólar norte-americano tinha vendedores a Cr$ 345,00 e compradores a Cr$ 340,00.

Mercado Financeiro

Os bancos particulares afixaram as seguintes taxas:

	Venda	Compra
Libra	878,00	850,00
Dólar	312,00	302,00
Fr. francês	63,50	61,54
Fr. suíço	72,15	69,84
Fr. belga	6,26,8	6,06,7
Lira	0,502,7	0,486,7
Schilling	12,08	11,70
Escudo	10,94	10,59
Marco	77,93	75,45
Florim	86,61	83,84

Mercado Comercial

Os bancos particulares afixaram as seguintes taxas para importação e exportação:

	Venda	Compra
Libra	901,00	878,00
Dólar	320,00	312,00
Fr. francês	65,20	63,58
Fr. belga	6,43	6,26,8
Fr. suíço	74,00	72,15
Schilling	12,39	12,08
Lira	0,515,6	0,502,7
Escudo	11,22	10,94
Marco	79,95	77,93
Florim	88,84	86,61

Câmbio especial

O Banco do Brasil, para as compras relativas às exportações de café, afixou as seguintes taxas:

PARA CAFÉ

	Cr$
Dólar	300,00
Libra	844,500
Franco belga	6,0285
Franco francês	61,080
Franco suíço	69,405
Lira	0,4835
Libra irlandesa	802,275
Peso argentino	3,600
Coroa sueca	58,005
Coroa dinamarquesa	41,410
Escudo	10,500
Coroa norueguesa	42,135
Schilling	11,625
Peso uruguaio	27,000
Marco	75,000
Florim	83,289

DÓLAR CONVÊNIO

O Banco do Brasil cotou o dólar de Convênio do Chile, Argentina e Rússia a Cr$ 300,00. Nos outros convênios, o dólar vigorou a Cr$ 285,00.

O dólar fiscal foi fixado ao preço de Cr$ 285,06.

Bôlsa de Valores

A Bôlsa de Valores funcionou ontem em condições ativas, mas os negócios se fizeram em escala menos desenvolvida. As apólices da União nominativas ficaram em baixa, enquanto que as ao portador acusaram alta. As Obrigações de Guerra Grau III, regularam calmas e em baixa, com as do Tesouro Nacional Grau I, 7% com e sem impôsto ficaram inalteradas, bem assim como as do Reaparelhamento Econômico. As Estaduais de São Paulo regularam calmas e inalteradas. As Municipais Lei 820, planos A e B, estiveram firmes e com os preços em alta. As ações debancos ficaram estáveis e inalteradas. Acusaram nova alta as ações da Brahma, Cigarros Sousa Cruz, Cimento Aratu, Brasileira de Gás, Editôra Delta, Mesbla, Ref. e Exp. de Petróleo União, as Belgo Mineira e Vale do Rio Dôce nominativas; com as demais inalteradas. Venderam-se durante os pregões 51.001 títulos, na importância de Cr$ 44.145.498,70. Foram vendidas letras de importação do Banco do Brasil no valor venável de Cr$ 2.769.704,00. As letras de câmbio da Cia. Finco S. A., negociadas em Bôlsa, renderam Cr$ 1.070.282,50, como se vê a seguir.

Vendas de ontem

União		Cr$
100	D. Emis. Nom.	595,00
6	Idem port.	820,00
38	Idem	830,00
1	Idem	840,00
503	Idem Antigas	770,00
160	Idem	800,00
103	Reajustamento	825,00
312	Idem	840,00

Obrigações

		Cr$
56	Reaparelh. (1952)	650,00
40	Idem	650,00
1.756	Idem (1953)	750,00
890	Grau I 7%	840,00
50	Idem S-Impôsto	850,00
1	Grau III Cr$ 100	70,00
1	Idem de Cr$ 200	140,00
25	Idem de Cr$ 1000	820,00
87	Idem de Cr$ 5000	4.100,00
	Estaduais Apis	
1.218	S. P. Unificadas	870,00
	Municipais	
1.360	Lei 820-P-A	575,00
170	Idem	580,00
25	Idem	585,00
59	Idem P-B	565,00
197	Idem	570,00
197	Emp. 1917 port.	170,00
	Bancos, Ações	
500	Andrade Arnaud	1.000,00
88	Brasil	1.550,00
10	Idem	1.600,00
	Companhias	
10	Italiaia Cia. de Seguros C-D	700,00
488	América Fabril	300,00
15	F. e Tec. Sta. Cruz	200,00
200	Progr. Industrial port.	350,00
100	Aços Vilares Pref. C.D	1.900,00
100	Arno pref.	1.170,00
2.000	Brasileira de Energia Elétrica pt.	150,00
300	Idem	155,00
175	Brasileira de Gás	330,00
180	Brasileira de Petr. Ipiranga pref. C.D	1.050,00
100	Butiá	40,00
1.000	Carioca Industrial	200,00
150	Brahma Ord.	845,00
404	Idem	850,00
3.221	Idem pref.	833,00
2.425	Idem	835,00
10	Idem	840,00
35	Idem	845,00
585	Cia. S. Cruz port.	5.650,00
100	Cimento Aratu	3.200,00
4.850	D. Santos port.	103,00
1.500	Idem	104,00
120	Editôra Delta	36.000,00
202	Ferro Brasileiro	2.350,00
200	Idem	2.380,00
60	Idem	2.400,00
200	Kibon Ord.	405,00
400	Kosmos Engenharia Pref.	250,00
2.000	Listas Telefônicas C-Bon	280,00
300	Mão. Piratininga	1.340,00
1.500	Mesbla pt.	320,00
232	Idem	325,00
1.910	Petrobrás pref.	250,00
42	Ref. Petr. Ipiranga	7.000,00
100	Ref. e Ex. Petróleo União pref.	4.950,00
599	S. P. Alpargatas	395,00
225	B. Mineira pt.	4.180,00
487	Idem	4.190,00
1.446	Idem	4.200,00
20	Idem	4.220,00
15	Idem C-pag. parcelados	4.150,00
200	Mannesmann Ord.	3.000,00
23	Idem	3.050,00
1.170	Idem Pref.	3.000,00
13	Idem C.D	3.080,00
113	Sid. Nacional	1.050,00
127	Sudeletro Ord.	800,00
140	Idem pref.	800,00
9.535	Brasil Bolívia de Petróleo Pref.	180,00
50	Vale do Rio Dôce Nom.	3.400,00
350	Idem	3.500,00
4	Idem	3.550,00
180	Idem port.	4.300,00
500	Wilulys Ov. Ord.	114,00
2.000	Idem	115,00
	Debêntures	
1	Petrobrás Cr$ 400	340,00
1	Idem de Cr$ 800	680,00
44	Idem de Cr$ 1000	850,00
	L. Importação	
200	Bco. E. Guanabara	590,00
15	Idem	600,00
1	Idem	620,00
	L. de Importação	
Cr$ 116.000	Bco. Brasil - Venc. 9-3-62	89,50
Cr$ 2.972.000	Venc. em 12-4-62	89,70

Letras de Câmbio

FINCO S. A.: Cr$ 50.000, 233 dias 86,085 — Cr$ 1.000.000 283 dias 83,099 e Cr$ 250.000, 360 dias 78,50.

Café

O mercado de café disponível funcionou ainda ontem paralisado e sem cotação. O movimento verificado foi o seguinte:

Entradas 9.913 sacas, sendo 330 pela Leopoldina e 9.583 pela estrada de rodagem. Embarques 250 sacas para a Europa. Existência 1.323.180. Café despachado para embarques 85.719 sacas.

Açúcar

O mercado de açúcar funcionou antem estável e sem alteração na tabela de preços.

Entradas 17.550 sacos, sendo 10.000 de Pernambuco; 6.250 do Estado do Rio e 1.300 de São Paulo. Saídas 20.000. Existência 175.822 sacos.

COTAÇÕES POR 60 QUILOS

Branco-cristal	Cr$ 970,00
Mascavinho	Cr$ 913,00

Algodão

O mercado de algodão em rama, regulou, ontem, firme e com as cotações inalteradas.

Entradas 100 fardos de São Paulo. Saídas 300. Existência 40.627 fardos.

COTAÇÕES POR 10 QUILOS

Entradas	Próxima Cr$	Futura Cr$
Fibra longa		
Seridó tipo 3-4	1.850,00	2.000,00
Fibra média		
Ceará tipo 3-4	1.800,00	1.850,00
Sertões tipo 3-4	1.750,00	1.800,00
Fibra curta		
Paulista tipo 5	1.550,00	1.600,00
Matas, tipo 3	1.700,00	1.780,00

Marize agradou como fantasma no castelo
Estão acabando os banquetes do "society"

Sociedade — Jean Pouchard

O GOLDEN-Room do Copacabana Palace estará cedido à Revista Chuvisco esta noite, quando serão apresentadas à sociedade carioca as debutantes de 61 da Revista. A bonita srta. Stany Van Baer, "Miss Beleza Internacional", estará presente como convidada de honra e na ocasião irá coroar a nossa "Miss Brasil", srta. Vera Brauner.

•

Em benefício da Igrejinha de Nossa Senhora de Copacabana, virá, especialmente, ao Rio o famoso "Cristo Inacabado" da Igreja do Carmo, de São João del Rei. A belíssima imagem ficará exposta durante uma semana na loja do edifício Av. Central (esquina da Rua São José), a partir do dia 16.

•

Foi das mais animadas e concorridas a Festa dos Fantasmas do Castelo Country Club, na Rio Petrópolis, que contou com o melhor do melhor de nossa sociedade. Do "cha-cha-chá" ao carnaval os "fantasmas" divertiram-se a valer e a "fantasminha" sra. Marize Graça Couto enganou muito gente, só sendo reconhecida tarde da noite. Entre os presentes anotamos o sr. e sra. René Ribeiro, sr. e sra. Leopoldo Modesto Leal, sr. e sra. Jaime Castro Barbosa, sr. e sra. Jorge Bouças, sr. e sra. Victor Bouças, sr. e sra. Humberto Amado, sr. e sra. Victor Coelho, o presidente do clube, brigadeiro Dario Azambuja (eufóricos com o sucesso da festa) e sra., sr. e sra. John Lowndes, sr. e sra. Eurico Amado, sr. e sra. Ivo Pitangui, sr. e sra. Francisco Figueira de Melo, sr. e sra. José Colagrossi, sr. e sra. Albano Guise, srtas. Vera e Heloísa Dolabela, sr. Fernando Pessoa de Queirós com a srta. Norma Primo, sr. Sérgio Chermont de Brito, a manequim Karla, dando "show" de cha-cha-chá, e muitos outros.

•

As noites do Jirau cada vez mais animadas. Ontem, o casal Carlos Eduardo de Sousa Campos, sr. e sra. Gustavo Magalhães, sr. e sra. Roberto Moura eram alguns dos frequentadores que se deliciavam com o "cha-cha-chá" de Flávio Ramos.

•

A ópera "Lo Schiavo", de Carlos Gomes, será apresentada esta noite no Teatro Municipal.

•

Será hoje, às 18 horas, a inauguração do Clube Riviera, que está muito bem decorado.

•

A maioria das reuniões sociais estão sendo realizadas na intimidade. Os grandes banquetes estão sendo preteridos por reuniões informais. Dizem que o motivo é a atual situação financeira que não permite ostentação, nem para os "privilegiados da vida".

•

Uma notícia para os foliões: Carlos Machado vai organizar o carnaval em Quitandinha de 1962.

•

A sra. Marília São Paulo Pena e Costa estêve na Paulicéia autografando o seu "Solar de São Dimas". Sucesso.

Em recente coquetel, vemos as sras. Lia Mayrink Veiga e Ari Castro

Quase todos os brasileiros que estiveram circulando em Paris, passaram pelo "Maxim's". Aos 87 anos acaba de desaparecer uma das peças em evidência neste famoso restaurante: o "maître" Gerard Arnaud.

•

A bonita sra. Fernanda Colagrossi também dança um cha-cha-chá que é uma maravilha.

•

O sr. Gilson Amado merecendo cumprimentos pelo 3.º aniversário da sua "Mesa-Redonda", na Mayrink Veiga.

•

Daqui a pouco será inaugurada na "Italma", a exposição de pinturas de Michy Else Collin.

•

Alla, Mickey, Francine, Mauriel, Laurence, Kouka, Denise, Valéry, Simone e Edwina são os dez manequins que virão da Europa para desfilar no Copa e mostrar modelos da "Maison Dior". Quase tôdas as mesas para o dia 22 já foram reservadas, pois o desfile em questão é em benefício da ABBR.

•

A morenesa bem divulgada da srta. Elizabeth Faria fazendo sucesso no "Skindô".

•

Em dezembro teremos o baile de gala de aniversário do Lagoinha Country Club. A sra. Tânia Kowarick foi uma das figuras da sociedade paulista que mais promoveu o livro de Jeff Thomas na Paulicéia.

•

Devidamente comemorada foi a nova idade da sra. Carmem Dantas. Entre outras coisas, a aniversariante recebeu uma "corbeille" do casal João Goulart.

Jovens em Sociedade

A jovem Regina Hercília Alvaro da Costa, que está em Lima há mais de um mês, de romance com o sr. Nicanor Gonzalez, dono de canal de televisão no Peru, está sendo esperada de volta ao Rio, depois de amanhã.

•

O jovem José Carlos Barroso, jogando basquete no Colégio Santo Inácio, no último fim-de-semana, levou um corte no queixo, tendo, por isso, levado cinco pontos no local.

CONSTA QUE...

...o senhor Antônio Carlos (Baiano) Vasconcelos foi o par constante da simpática Vera Lúcia Azevedo no último jantar-dançante do Country Clube...

•

...o sr. Luís Rocha Miranda está decidido a deixar Itaipava por uns tempos...

•

...o jovem Carlos Eduardo Chermont de Brito estava muito bem acompanhado da elegante Patrícia Assunção, domingo último no Country Clube...

•

...o sr. Achilles (Kiki) Lôbo anda fazendo muito sucesso na buate Katakombe...

•

...a bonita baiana Iola Lisboa circulando pelo Rio até janeiro...

•

...a bonita Maria Lúcia Barreto é uma das mais assíduas frequentadoras do Iate Clube...

Interêsses sociais

Astrologia

HOJE, 14-11-1961 (terça-feira) — Muita intuição e novos caminhos financeiros. Atenda aos interêsses sociais e políticos.

ACONTECERÁ HOJE AO LEITOR: Seguem-se as possibilidades felizes ou não de hoje, com horas e números promissores para os leitores nascidos em qualquer dia, mês e ano nos períodos abaixo:

PARA OS NASCIDOS:

ENTRE 22 DE DEZEMBRO E 20 DE JANEIRO (Capricórnio)
Aborrecimentos com superiores hierárquicos, calúnia de inimigos secretos e despeito de falsos amigos. 17, 18 e 19; 20, 81 e 91 (horas e números).

ENTRE 21 DE JANEIRO E 18 DE FEVEREIRO (Aquário)
Alto contrôle, habilidade, sonhos proféticos e realizações grandiosas. 19, 22 e 23; 73, 21 e 90 (horas e números).

ENTRE 19 DE FEVEREIRO E 20 DE MARÇO (Peixes)
Dia duvidoso, não force os negócios comerciais e nem políticos. 7, 8 e 9; 32, 35 e 36 (horas e números).

ENTRE 21 DE MARÇO E 20 DE ABRIL (Áries)
Lutas interiores e impulsividade. 20, 21 e 22; 38, 39 e 40 (horas e números).

ENTRE 21 DE ABRIL E 20 DE MAIO (Touro)
Acontecimentos desagradáveis e pequenos prejuízos. 15, 17 e 18; 61, 71 e 81 (horas e números).

ENTRE 21 DE MAIO E 21 DE JUNHO (Gêmeos)
Enfermidades, indisposição e negócios contrários. 13, 14 e 15; 31, 41 e 51 (horas e números).

ENTRE 22 DE JUNHO E 22 DE JULHO (Câncer)
Cansaço, distúrbios cardíacos e males dos rins e fígado. A tarde será agradável com simpatias populares. 17, 19 e 21; 35, 37 e 45 (horas e números).

ENTRE 23 DE JULHO E 23 DE AGOSTO (Leão)
Favorabilidades em tôdas as emprêsas, principalmente no mundo financeiro e jurídico. 11, 19 e 20; 47, 53 e 63 (horas e números).

ENTRE 24 DE AGOSTO E 22 DE SETEMBRO (Virgem)
Dificuldades, embaraços e desgostos familiares. 1, 2 e 3; 10, 11 e 12 (horas e números).

ENRTE 23 DE SETEMBRO E 20 DE OUTUBRO (Balança)
Dia favorável para os assuntos químicos e industriais. Algumas desfavorabilidades e discussões. 5, 7 e 24; 23, 37 e 60 (horas e números).

ENTRE 21 DE OUTUBRO E 22 DE NOVEMBRO (Escorpião)
Manhã propícia com notícias agradáveis. A tarde será adversa, com indecisões e mágoas. 10, 11 e 12; 37, 47 e 57 (horas e números).

ENTRE 23 DE NOVEMBRO E 21 DE DEZEMBRO (Sagitário)
Manhã venturosa. A tarde será imprópria para negócios financeiros, jurídicos e para viagens. 10, 11 e 12; 19, 21 e 24 (horas e números).

Em NOVA FRIBURGO... uma das cinco cidades de melhor clima do mundo
hotel SANS SOUCI
para suas férias e fins de semana
RESERVAS:
Tels.: 1164 e 2321

A "nouvelle vague" faz comédia e brinca com a loucura

"O Gozador"

Cinema — G. & R. Santos Pereira

ESTAMOS de nôvo diante de uma das mais fortes personalidades da "nouvelle vague" francesa, o talentoso e esfuziante Philippe de Broca, cineasta de 27 anos, irreverente como todos os jovens, construindo na aparente niilismo e seu mundo cômico e satírico, através de filmes a que não faltam igualmente poesia, lirismo, realismo e, por que não dizê-lo, anarquismo.

"O Gozador" (Le Farceur) é uma comédia ainda mais "disponível" do que "Brincando de Amor" (Les Jeux de l'Amour). Sua disponibilidade atinge às raias de uma loucura por assim dizer organizada, "racionalizada". Broca gosta dos temas do amor e da loucura; não será êle também adepto de uma "teoria filosófica" que aproxima o amor da loucura?

Os mesmos homens de "Brincando de Amor" se juntaram para a realização da segunda experiência cômica de Philippe de Broca: o produtor Claude Chabrol, com a sua "Ajym", o argumentista-roteirista-dialoguista Daniel Boulanger, o cinegrafista Jean Benzer, o compositor George Delerue, os intérpretes Jean-Pierre Cassel e Genevieve Cluny (autora e intérprete da primeira fita do talentoso herdeiro de René Clair e Jacques Tati). Com essa turma comprovada, Broca arma a sua "gozação" em cima de um público predisposto às suas brincadeiras. Afinal de contas, nada melhor que ser "gozado" assim, com inteligência, ironia, bem-querença.

"O Gozador" é uma anticomédia como "A Aventura" é um anti-policial. Vale dizer: os elementos da comédia ortodoxa, tradicional, que se anulam, se evaporam, como uma boa baforada de fumo. Que resta então? As piruetas de Cassel, a doidice da família do don juan-bailarino, a beleza (e a frieza) de Anouk Aimée, o talento diretorial de Philippe de Broca, em suma e sobretudo.

E' válido preferir-se "Brincando de Amor" a "O Gozador", e a espontaneidade do primeiro, seu lirismo envolvendo possìvelmente encantam mais que o "anarquismo" organizado do segundo, sua insustada atmosfera de irrealidade, surrealismo e farsa. O que não se pode porém é deixar de reconhecer o depuramento da estilística de Philippe de Broca, a imposição de um comando mais rígido, de um domínio maior do instrumental cinematográfico. Visto dêsse ângulo, "O Gozador" é obra bem mais ambiciosa que "Brincando de Amor", e o adjetivo aqui é preciso e quer dizer exatamente o que é na realidade.

Que Philippe de Broca é a maior revelação para a comédia surgida do bôjo da "nova vaga" está agora comprovado. Como igualmente o está o talento do intérprete preferido do autor-diretor, Jean-Pierre Cassel, um Gene Kelly com cabelo, mais esbelto, lépido e simpático. Cassel é o dono absoluto da fita, como o foi nos "Jeux". Anouk Aimée, grande mulher e grande atriz, a paixão de Cassel na comédia — quem não o seria, em situação idêntica?

Destaque-se ainda a figura curiosa do velho tio (Pallau), o conselheiro do sobrinho farsante, louco por mulheres, em eterna disponibilidade vital e anímica.

Não pode restar dúvida: "O Gozador" é uma comédia em que lirismo, loucura, erotismo e uma visão surrealista da vida se dão as mãos para encantar e envolver um público de escol, que não pode fugir à envolvência do talento de Philippe de Broca e de seu extraordinário intérprete, Jean-Pierre Cassel, as maiores revelações cômicas do cinema francês, desde muitos anos.

Fla com nova idade

Nos Clubes — Nelson Jorge

ESTA noite a majestosa sede do Flamengo estará iluminada para receber associados e convidados para comemorar, em noite de gravata prêta, mais um aniversário de fundação do clube. Duas excelentes orquestras (Djalma Ferreira e Chiquinho do Acordeon) estarão animando a parte musical e o serviço de José Fernandes também estará presente. Daqui enviamos ao presidente Fadel Fadel os nossos cumprimentos, pela grande data do clube mais querido do Brasil.

BAILE DAS DEBUTANTES DE CHUVISCO

SERÁ esplêndida a festa desta noite no Copacabana Palace, quando quinze belas jovens serão apresentadas oficialmente à sociedade brasileira, tendo como convidada de honra a srta. Stany Van Baer, "Miss Beleza Internacional", que nesta noite coroará a srta. Vera Maria Brauner, "Miss Brasil". O sr. Fausto Maia está eufórico com a grande noite que já tem sucesso assegurado.

Clube Militar

COMEMORANDO a Proclamação da República, o Clube Militar estará vivendo uma de suas grandes noites, quando em "black-tie" receberá seus inúmeros convidados. A "Rainha da Primavera dos Clubes Cariocas" é convidada especial.

Minerva

A "NOITE do Samba", tendo a cantora Elza Soares como a grande atração, deverá superlotar o simpático clube do presidente Osvaldo Fernandes. Início às 23 horas. Trajo passeio.

A. A. Tijuca

TAMBÉM na A. A. Tijuca a movimentação será grande com a presença dos passistas de uma de nossas Escolas de Samba. A coisa deverá terminar em carnaval.

Rápidos

ESTIVEMOS presentes à inauguração do bem decorado e simpático bar, na Barra, "Sôbre as Ondas", do sr. Joaquim Gorgulho. Bem situado, excelente serviço e boa música, temos a certeza que será um dos pontos preferidos pela sociedade. • Amanhã descreveremos a grande festa que o Jacarepaguá T. C. ofereceu às suas debutantes no último sábado. Foi organizada pelo cap. Tobias e sra. Por hoje só registraremos a falta de educação e habilidade do porteiro e do vice-presidente do clube (diz que é "jornalista") que, evidentemente, prejudicam seu clube que é hospitaleiro. • Ela estava elegantíssima, tôda de prêto. • Por hoje é só...

Minerva

PROMETE sensação a noite da música popular brasileira, hoje, no Minerva, organizada pelo "Grupo dos Veteranos" do clube. Batizado com o nome de "Baile do Teleco-Teco", o acontecimento será coroado com um "show" que terá a participação de Elza Soares e João Roberto Kelly.

Passatempo — R. Portella

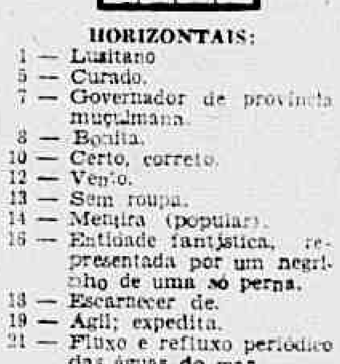

HORIZONTAIS:
1 — Lusitano.
5 — Curado.
7 — Governador de província muçulmana.
8 — Bonita.
10 — Certo, correto.
12 — Vento.
13 — Sem roupa.
14 — Mentira (popular).
16 — Entidade fantástica, representada por um negrinho de uma só perna.
18 — Escarnecer de.
19 — Ágil; expedito.
21 — Fluxo e refluxo periódico das águas do mar.

VERTICAIS:
1 — Casta, qualidade.
2 — Cidade onde nasceu Abraão.
3 — Gôsto.
4 — Poema.
5 — Relativo ao sexo.
6 — Fábrica de tijolos.
7 — Haveres; propriedades.
9 — Lavrar a terra.
11 — Tabique.
15 — Pega fogo.
17 — Dez vêzes cem.
20 — Transitar de um lugar para outro.

RESPOSTA DO N.º ANTERIOR
HOR.: Real — Louvor — Mel — Item — Ui — Usado — Altivo — Um — Roda — Ato — Redito — Mana. VERT.: Rol — Eu — Aviso — Lota — Leitor — Reduto — Muar — Momo — Uvada — Idem — Ala — In.

Censura

Rádio e TV — Nestor de Holanda

"E' LIVRE a manifestação do pensamento, sem que dependa de censura, salvo quanto a espetáculos e diversões públicas, respondendo cada um, nos casos e na forma que a lei preceituar, pelos abusos que cometer". Êste, como sabem, é parte do § 5.º, do Art. 141, da Constituição. Claro que mesmo as diversões públicas deveriam ser livres de censura prévia, para que cada um respondesse, nos casos e na forma que a lei preceituar, pelos abusos. Porque, de qualquer maneira, deixa de ser totalmente livre a manifestação do pensamento. O autor de peça teatral, enrêdo de filme, espetáculo de televisão ou programa de rádio, não tem liberdade de escrever como o que faz artigo de jornal ou livro. Êle é, de qualquer maneira, o intelectual subordinado a preceitos policiais, a julgamentos de homens comumente de nível mental aquém do seu. Como se não bastasse, a censura nas diversões públicas no Brasil, é exercida de modo discricionário. Ela devia ser federal com um chefe em Brasília e seções nos Estados. O julgamento de qualquer trabalho teria de ser de âmbito nacional, sem exceção. Não só se evitariam os ascendinos leites estaduais, pois êles existem, também, em outros pontos do país, como seriam suprimidos conceitos arbitrários e provincianos. Um filme proibido no Rio pode ser aprovado em São Paulo; condenado em Pôrto Alegre, é exibido em Belém. Por que? Porque o policial-censor do Rio é católico e o de São Paulo é ateu; o de Pôrto Alegre é espírita e o de Belém é budista. Como se isso não bastasse, a censura carioca aprova programas de rádio para o Brasil. Sim, porque a Nacional, por exemplo, que faz cobertura para o país, leva a todos os recantos as decisões da censura carioca. Entretanto, um programa da Nacional pode ter sido proibido em São Paulo, mas a PRE-8, contrariando a vontade do censor paulista, levará a mesma audição ao território daquele Estado. O mesmo acontece com a televisão. O Rio assiste a programas de São Paulo, Minas e Brasília independente da vontade do censor carioca. Uma peça teatral proibida na Bahia pode obter grande êxito em Manaus e vice-versa. Como se não bastassem essas incongruências, cada serviço de censura, sendo estadual, não tem o direito de decidir para o país. Todavia, todos fazem isso nos casos de programas de rádio ou de televisão, porque as emissoras vão a outros Estados. O nome dessa bobagem, por conseguinte é desorganização. E' absurdo. Que as autoridades competentes pensem nisso. Que instituam um só Serviço de Censura, na capital, subordinado (e isto seria o ideal) ao Ministério da Educação. E, pelos Estados, que organizem seções daquele Serviço, com um só conceito do que é ou não é proibido...

ITINERÁRIO

A RÁDIO Tupi lançará, às 13,30, a novela "Só a Mim Deves Amar", de Jeny Fontes, com Amélia Simone, Paulo Gonçalves, Sílvia Maria, Vanda Costa, Avalone Filho, Ribeiro Santos, Luíza Nazaré, Mariá Lemar, Luís Mota, Ribeiro Fontes, Sônia Barreto, D'André Neto, Jomeri Pozzoli e Cordélia Santos.

• — O menino Emílio Ribeiro, entrevistando gente grande, na TV Rio, às 18 horas.

• — "O Garôto Que Foi ao Vento Norte", peça de Celestino Silveira, às 18,05, na TV-Tupi, no programa "Verinha Conta Uma História".

• — E, às 20,50, pelo Canal Seis, última apresentação da série "Memórias de Churchill", com o capítulo "Adeus, mister Churchill!"

Situação

Teatro — Paulo Francis

HÁ UNS sete anos teve início pequena convulsão no teatro brasileiro, que fermentava desde o aparecimento profissional de "Os Comediantes", na década de quarenta, complementado pelo TBC. Foi, porém, em 53 ou 54 que a coisa se alastrou. O chamado nôvo teatro tomou conta do palco, em autores, atôres, diretores, cenógrafos, figurinistas e críticos. O processo prossegue aos trancos e barrancos, sem um objetivo ainda definido, espalhando-se em vários sentidos, ora estacionando, ora sendo obstruído; mas é irreversível.

No plano prático é bastante fácil apontar os entraves principais ao seu desenvolvimento harmonioso. Econòmicamente faltam casas de espetáculos aos empresários. Êles pagam, em média, trinta por cento de seus proventos aos proprietários de imóveis. Não há, por certo, pequeno negócio — e teatro será sempre pequeno negócio — que possa estabilizar-se pagando um tributo de 30% a "rentiers". As entidades de classe, por sua vez, continuam na mão do velho teatro: SNT, SBAT e Casa dos Artistas. Sòmente a crítica conseguiu maior liberdade, assim mesmo inoficial. Assim, o CICT no Rio, sem dúvida a única associação de prestígio e com suficiente número de sócios, vive de seus próprios recursos (dos magros recursos de seus componentes), ao passo que a ABCT, reduzida hoje a um jornal de prestígio, tem auxílio oficial constante e garantido. Em São Paulo há mais espaço para os novos: a associação de críticos, embora concentrada pràticamente num jornal (Estado de São Paulo: Décio de Almeida Prado, Sábato Magaldi e Delmiro Gonçalves) é a única; e existe a Comissão Estadual de Teatro, fazendo as vêzes do sempre (e nos nos sete meses de Clóvis Garcia) omisso SNT. Apesar disso, restam SNT, SBAT e Casa dos Artistas. A volta do sr. Edmundo Moniz, entusiàsticamente apoiado por Derci Gonçalves e pelo ministro Oliveira Brito, foi uma vitória do velho teatro. Claro que já recebeu o apoio de Delorges Caminha e Raimundo Magalhães Júnior. E' a mesma ...

E que vantagem levam sôbre nós (exclamação). Pensemos num autor nôvo: Millor Fernandes, por exemplo, que agora é candidato a vice-secretário na chapa de renovação da SBAT. Millor vive do que escreve. Magalhães, do que os outros escrevem; logo, tem muito mais tempo para cabalar. Eu vivo de imprensa; Lopes Gonçalves, de entidades de imprensa. Osvaldo Loureiro é ator profissional, tem que sustentar mulher e filho, ensaiando à tarde, representando à noite e ensaiando pela madrugada; ao passo que Delorges passa o tempo produzindo cartas à imprensa redigidas por analfabetos (sujeitos separados dos predicados por vírgulas, "si quer" em vez de "sequer", e assim por diante); cartas protestando contra a não inclusão de gente da diretoria da Casa dos Artistas no Conselho Nacional de Cultura (três exclamações).

Enquanto essas entidades não passarem às mãos dos legítimos profissionais, empresários, autores, atôres etc., serão espoliados. Com a volta do sr. Edmundo Moniz ao SNT já começa o processo de retrocesso e outras coisas menos publicáveis: já se sabe, inoficialmente, o motivo que levou Sandro Polônio a apoiar o diretor que êle ... que não serve ao teatro brasileiro (ninguém ganha nada ... adivinhar). Há uma indicação ... chamado Aristides de Basile, representando o SNT em São Paulo, figura famosa por ... que melhor caberiam em ... seções dêste jornal.

E' difícil à beça conviver com o teatro brasileiro. Nídia Lícia, que há tempos contou com o movimento de solidariedade de tôda a gente de São Paulo, primeiro momento em que é exigida atitude semelhante trai todo mundo. Segundo ... informado, a atriz acredita que a campanha pró-Clóvis Garcia é inspirada por comunistas, ... nal de que a neurose política local já chegou a São Paulo.

O Rio, entretanto, brilhou ... sua união, coragem e solidariedade, que transcenderam sérias diferenças pessoais, ao menos temporàriamente. Já é um progresso. E' necessário ...

Registro

ANIVERSARIOS

FAZEM ANOS HOJE:
SENHORES:
João Púnaro Bley; Teodoro Sodré Filho; José Olímpico de Almeida Sena; Crinsbaldo Araújo; José Alves da Costa; Albino Martins Barbosa; João José Machado; Aloísio Guimarães; Teófilo da Silva Graça; José Tomé Cardoso de Castro; Joaquim Gomes de Almeida; Abrali José Caldene; Temístocles Cardoso; Milton da Costa Pinto; Itamar Moniz; Luís Carlos Carneiro.

—— Fazem anos hoje os jornalistas Valdemar Alves da Silva, Danilo Cardoso e Ricardo Xavier da Silveira.

—— Faz anos, sábado, o desembargador José Demetrius, que, por êsse motivo, foi muito cumprimentado pelos seus amigos.

SENHORAS:
Alice de Aradio Vignoles; Ana Guimarães Dutra; Salena Vasconcelos; Cléia Orlandino.

SENHORITAS:
Com uma festa íntima em sua residência, o sr. Sílvio Augusto Bordalo, funcionário do Banco Moreira Sales, e sua espôsa, sra. Jeanete Izidoro Bordalo, comemoraram, domingo, dia 12, o aniversário de sua filha Sílvia Regina Izidoro.

NASCIMENTOS

O jornalista Vivone Italo Hugo e a sra. Maria Estela ... Vivone participam o nascimento, ... 7 dêste mês, de sua filha Rosa Vivone.

—— O dr. Jorge Pinto Guimarães e a sra. Lígia Dantas Pinto Guimarães anunciam o nascimento, em Belém do Pará, de uma menina que receberá o nome de Cecília.

—— O casal Francisco Franco Barreto participa o nascimento de sua filha Cecília.

CONCURSOS

Obteve brilhante aprovação no concurso a que se submeteu para livre-docência-livre da cadeira de Técnica Operatória e Cirurgia Experimental da Faculdade Fluminense de Medicina o dr. Américo Caparica Filho.

O nôvo professor, que é ... titular do Colégio Brasileiro de Cirurgiões e cirurgião dos hospitais Moncorvo Filho e Carlos Chagas, defendeu com grande conhecimento a tese "Contribuição ao Tratamento Cirúrgico do Criptorquidismo", revelando-se um grande estudioso e pesquisador da matéria.

Figura muito prestigiosa nos meios médicos e sociais, o dr. Américo Caparica Filho está sendo muito felicitado pelo seu êxito nessa prova que acabou de se submeter.

CASAMENTOS

No dia 2 de dezembro, às 17 horas, na Matriz de S. Benedito, realizar-se-á o casamento do sr. ... Pereira de Matos com a srta. ... Potenciano de Souza.

O segrêdo do tapume

Madrugada — Mister Eco

— Eu bem que desconfiava!

A môça estava parada diante de um tapume na Avenida Copacabana e os seus olhos brilhavam. Não era um tapume comum. Todo certinho, bem envernizado, parecendo até de madeira de boa qualidade, o tapume, ao contrário de todos os tapumes, foi feito com elogiável senso de estética e exibia bonito letreiro luminoso de uma firma de decorações.

Servia o tapume para encobrir as obras de uma loja, onde brevemente surgirá mais um banco, estabelecimentos que, como sabeis, proliferam pela cidade, em cumprimento à missão que se propuseram de criar os esquálidos papagaios nossos de cada dia.

Não era o banco, porém, que impressionava a môça; era o tapume. E, sem que nem para que, perguntou:

— Você já viu algum anúncio, propaganda qualquer do Jirau desde a sua abertura?

De fato. O Jirau é bar noturno que nunca anunciou nos jornais, no rádio ou na televisão. E está sempre cheio, não poucas vêzes sendo obrigado a distribuir excedentes com bares e buates das redondezas. Mas, onde a relação com o tapume? Diante da cara bestificada do cronista, a môça explicou:

— E simples. Olhe o tapume: é muito bonitinho, não é? Não parece mais uma entrada de buate? Pois bem: veja o nome da firma que vai fazer a decoração. Ainda não percebeu?

— Não...

— Passe bom-bril no cérebro, rapaz! A firma pertence ao Flávio Ramos e êle já faz isso de propósito. A gente olha o tapume, pensa logo em buate. Vê o nome da firma, lembra o Flávio. Fica com sêde, vai tomar uísque no Jirau.

Sorriu e arrematou:

— E a tal de propaganda subliminal. Malandragem do Flávio.

COMANDA

O STAUBER'S fará estrear sexta-feira próxima, um "show" de bôlso intitulado "Zirigudum", com Gisele Grecco, Noel Carlos e "girls". • Inaugurado o "Blue Riviera", bem montado barzinho de "hi-fi" à rua Raul Pompéia 102-M, no lado do cinema Riviera. Propriedade do decorador Léo González. • Várias pessoas têm ido ao Recreio dos Bandeirantes à procura do "Skindô" e não encontram o recém-inaugurado restaurante. José Fernandes precisa distribuir o mapa da mina. • Estão abertas as inscrições, na buate Moulin Rouge, para o concurso que elegerá o rei e a rainha do chá-chá-chá. • Foram retiradas do "Copa-Town", "show" do Fred's as alusões julgadas ofensivas pelo empresário De Paula à sua pessoa e aos seus artistas. Em agradecimento, o De Paula reforçou o quadro que homenageia o Fred's, em "Luzes do Rio Boêmio" "show" do Pigalle. Coexistência pacífica. • Já se encontra em sua residência, refazendo-se da intervenção cirúrgica a que se submeteu, o "crooner" Cláudio Miranda, do Night and Day. • Começou o Carnaval na feijoada sabatina do Piaf. "Deixa Andar", o samba mais tocado. • E poderá sair casamento no elenco de "Skindô". Joãozinho Iraquitã e Marta Botelho não pensam noutra coisa.

CARTAZ

TEATROS

BOLSO — 27-3124 — "LRS" (Liga de Repúdio ao Sexo) pela Cia. Dercy Gonçalves, às 21 horas. Vesperais às quintas e domingos, às 16 horas.

•

COPACABANA — 57-1818 — "O Milagre de Ana Sullivan", de William Gibson. Diàriamente, às 21,15 horas. Sábados, às 19,45 e 22,15 horas. Vesperais, às quintas e domingos, às 16 horas.

RIVAL — "E' na Base do Galo", de César Ladeira e Silva Ferreira, às 20 e 22 horas.

•

RECREIO — 22-6164 —

•

REPUBLICA — 22-0271 —

•

RIO — 45-9051 —

•

RIVOLI — 23-2721 —

•

SANTA ROSA — 47-8641 — "Procura-se uma Rosa", De Pedro Bloch. Diàriamente, às 21 horas. Vesperais aos sábados, domingos e feriados, às 16,30 horas. Aos sábados às 20 e 22 horas.

•

DULCINA — 32-5917 — "Um Estranho Bate à Porta", pela Cia. de Henriette Morineau, às 21 horas. Vesperais, quintas e domingos, às 16 horas.

•

GINASTICO — 42-4521 — "Esses Maridos" pela Cia. Tônia-Celi-Autran às 21 horas. Vesperais, às 16 horas.

•

MESBLA — 22-7621 —

•

NACIONAL DE COMÉDIA — 22-0301 —

•

PRAÇA — 37-1065 — "Os Fuzis da Senhora Carrar", de Bertold Brecht. Vesperais, às 17 horas e, à noite, às 21 horas.

•

JARDEL — 27-0312 — "E' Fogo no Samba", Produção de Geysa Boscoli. Às 20 e 22 horas. Vesperais, quintas e domingos, às 16 horas.

CINEMAS

LANÇAMENTOS

SÃO LUIS, MIRAMAR, MADRID e ICARAÍ — "A Revolta dos Escravos", com Rhonda Fleming e Lang Jeffries. Às 2 — 4 — 6 — 8 e 10 horas. Censura, 14 anos.

•

PALACIO e AMERICA — "O Corcunda", com Jean Marais e Sabina Selman, às 1,20 — 3,30 — 5,40 — 7,50 e 10 horas. Censura livre.

•

PLAZA, PAISSANDU, ASTORIA, OLINDA e MASCOTE — "O Último dos Vikings", com Cameron Mitchell e Isabelle Corey. Às 2 — 4 — 6 — 8 e 10 horas. Censura, 14 anos.

•

BRUNI — "Começou em Nápoles" com Sophia Loren e Clark Gable. Às 2 — 4 — 6 — 8 e 10 horas.

•

VITORIA, RIAN e CARIOCA — "Robin Hood, o Invencível", com Richard Greene e Peter Cushing. Às 2 — 3,40 — 5,20 — 7 — 8,40 e 10,20 horas. Censura: 10 anos.

•

AZTECA e ART PALACIO TIJUCA — "Um Anjo Sôbre a Terra", com Romy Schneider e Henry Vidal. Às 2 — 4 — 6 — 8 e 10 horas. Censura livre.

ART PALACIO COPACABANA — "Aquêle Caso Maldito", com Pietro Sermi e Eleonora Rossi Drago. Às 1,30 — 3,30 — 5,30 — 8 e 10,30 horas. Censura: 18 anos.

•

PATHE' —

•

COPACABANA — "O Grande Impostor", com Tony Curtis e Edmond O'Brien. Às 1,20 — 3,30 — 5,40 — 7,50 e 10 horas. Censura livre.

•

OPERA — "Rastro Sangrento", William Holden e Nancy Olson. Às 2 — 3,40 — 5,20 — 7 — 8,40 e 10,20 horas. Censura, 14 anos.

•

CARUSO, NACIONAL, JUSSARA, REGÊNCIA, BRASILIA, GUARACI, CAIÇARA, S. PEDRO, RAMOS, S. JOÃO, AZUL e S. JORGE — "Sansão e Dalila", com Heddy Lamarr e Victor Mature. Censura livre.

•

REX — "Festival", com a apresentação de um filme por dia e início, às 14 horas.

•

CAPITOLIO — "Por Detrás da Máscara", com Michael Redgrave e Tony Britton. Censura, 14 anos.

•

PARIS PALACE e RIVOLI — "Um Rei em Nova Iorque", com Charles Chapplin e Dawn Addams. Às 2 — 4 — 6 — 8 e 10 horas. Censura livre.

METRO PASSEIO, METRO COPACABANA e METRO TIJUCA — "Bastam Dois Para Amar" com Dolores Hart e George Hamilton. Às 2 — 4 — 6 — 8 e 10 (Passeio desde às 12 horas). Censura 14 anos.

•

IMPERIO — "Uma Saudade em Cada Alma", com Lilli Palmer e Sylvia Sims. Censura, 10 anos.

•

FLORIDA, ESKYE e RIO BRANCO — "Caminho da Esperança".

•

ODEON, ALASKA, LEBLON e GUANABARA — "A um Passo da Morte", com Kirk Douglas e Walter Mathau. Censura, 14 anos.

DC no Estado do Rio

ROTEIRO DOS MUNICÍPIOS

Comércio quer regalia dada aos "bicheiros"

NILÓPOLIS — A Associação Comercial e Industrial e dos Proprietários enviou ofício ao prefeito Alfredo Alenteiano e à Câmara Municipal reclamando paridade com os "bicheiros", beneficiados com uma redução de impostos na recente reforma tributária proposta pelo Executivo e aprovada pelo Legislativo. A Associação Comercial, que protestou contra o aumento de taxas nos impostos, solicitou a paridade com base no preceito constitucional da isonomia, que assegura a igualdade de todos perante a lei.

— Os feirantes do Município armaram suas barracas na Avenida Mirandela, ontem, ignorando a lei municipal que vedou o funcionamento do comércio aos domingos, sem atentar para a situação particular das feiras-livres. A Associação dos Feirantes, fundada há dias e dirigida provisoriamente pelo sr. Mamede Geber, vem contando com a simpatia da opinião pública em sua luta, pois é nas feiras-livres, aos domingos, que milhares de trabalhadores se abastecem.

oOo

— O diretório municipal do PSP em Nilópolis elegeu para a sua presidência o vereador Adauto Fernandes, que terá como companheiros de Comissão Executiva os srs. José Schechter, Antônio Bittar, Guaraná Washington Bittencourt, Alfredo Alenteiano, Hélio de Oliveira e Hélio de Sousa Campos.

oOo

BARRA MANSA — Os moradores das localidades de Boa Sorte e São Luís estão apelando para a emprêsa Rio Light no sentido de que reforce o fornecimento de fôrça e luz àquela zona, onde a Prefeitura dispõe apenas de 25 kva para atender a 400 residências, o mesmo que dispunha para atender a 70 residências.

oOo

CANTAGALO — Em face do atraso nos trabalhos de instalação dos equipamentos necessário, foi adiada a inauguração do subpôsto médico de Boa Sorte, neste Município, marcada para 18 do corrente. A data de entrega da nova unidade será anunciada oportunamente.

oOo

NOVA IGUAÇU — O Sindicato dos Empregados no Comércio está convidando seus associados para uma grande assembléia, na noite de hoje, em sua sede, para homologar o pedido de dissídio coletivo a ser formulado pela entidade, visando à obtenção de um aumento de 40 por cento para a classe. Segundo o sr. Vandelino Coelho de Sousa, seu presidente, o Sindicato decidiu tomar essa decisão em face do fracasso dos entendimentos mantidos com os empregadores, visando a uma solução amigável.

oOo

— A Câmara Municipal rejeitou o veto do prefeito Arruda Negreiros ao projeto que abre um crédito suplementar destinado a atender às despesas com o aumento do salário-família, que será pago a cada servidor na base de Cr$ 1 mil, doravante. O Legislativo derrubou também o veto ao projeto que institui a carreira de professor primário no quadro II do quadro permanente da Municipalidade. (Do correspondente Nelson de Oliveira)

oOo

PETRÓPOLIS — A Associação Comercial e Industrial de Petrópolis está mobilizando seus associados para uma campanha contra o projeto que visa a alterar a taxa do impôsto de indústrias e profissões, já em tramitação na Câmara Municipal.

oOo

— O presidente da Associação Petropolitana de Imprensa, sr. João Augusto da Costa, enviou ofício ao presidente do diretório municipal do PSD, sr. Jamil Sabará, agradecendo a moção de congratulações com a imprensa aprovada na recente convenção da agremiação.

oOo

SÃO FIDÉLIS — A Câmara Municipal enviou moção de plausos ao governador Celso Peçanha, pelo início das obras de reformas da ponte sôbre o Rio Paraíba, nesta cidade, há muito reclamadas pela população.

oOo

SÃO JOÃO DE MERITI — O diretório municipal do PSD decidiu expulsar o vice-prefeito Emanoel Soares, porque êle recebeu financiamento de um deputado federal residente na Guanabara, para apoiá-lo nas próximas eleições para a Câmara Federal. O sr. Emanoel Soares é candidato a deputado estadual e, agora, terá de recorrer a outra legenda.

Aumento dos barnabés: líderes vão preparar um substitutivo

NITERÓI — O líder do govêrno na Assembléia Legislativa, deputado Hamilton Xavier (PSD), anunciou, ontem, na Assembléia Legislativa, que os líderes de bancadas concordaram com a elaboração de um substitutivo ao projeto de aumento do funcionalismo enviado à Casa pelo Executivo, a fim de que a nova proposição estabeleça um aumento de Cr$ 3.500 para todos os funcionários, além da incorporação do abono provisório de Cr$ 5 mil.

O sr. Hamilton Xavier anunciou a decisão após longa reunião com os demais líderes, que chegaram à conclusão de que não era possível a retirada da mensagem enviada pelo governador, porque o Regimento Interno nada dispõe a respeito. O líder do govêrno anunciou que o sr. Celso Peçanha encaminhará brevemente uma nova mensagem, tratando unicamente da reestruturação do pessoal de nível universitário.

EMENDAS

Entre as inúmeras emendas apresentadas ao projeto de aumento, figura a de autoria do deputado Palmir Silva (PTB), determinando a efetivação de todos os funcionários interinos, provisórios e substitutos que contem ou venham a contar com mais de dois anos de serviço em qualquer setor da administração pública.

Além dessa, destaca-se também a do sr. Oscar Fonseca (PSP), que efetiva todo o pessoal de obras e obriga o Estado a pagar o salário-mínimo vigente a todos os servidores. O sr. Oscar Fonseca anunciou que apresentará emendas visando também a beneficiar as professôras estaduais.

Durante a hora do "pinga-fogo", o deputado Palmir Silva referiu-se ao movimento de protesto dos servidores de nível universitário, que renunciaram aos cargos de chefia na administração estadual, apontando-o como conseqüência das dificuldades por êles vividas, em face da alta do custo-de-vida. O representante da oposição acrescentou que o govêrno agiu acertadamente ao decidir encaminhar uma nova mensagem de reestruturação dêsses servidores.

LANCHAS

Ainda na hora do pinga-fogo, o deputado João Silveira (PSD) solicitou providências das autoridades federais para a melhoria dos serviços de transporte marítimo entre Niterói e o Rio de Janeiro, pois a população atualmente é obrigada a enfrentar grandes filas, em face da falta de horários de saída e chegada das embarcações.

O deputado Luís Guimarães também em breve intervenção, suscitou o problema da retirada da mensagem de aumento — que para êle não seria possível —, mais tarde resolvido pelos líderes.

Um pedido de verificação de quorum formulado pelo deputado Jaime Bitencourt, líder do PTB, demonstrou a falta de número para a discussão e votação da ordem-do-dia. Em conseqüência, foi adiada para hoje tôda a pauta da sessão, constante de 13 projetos.

Ferrari desfila de banda por Niterói

NITERÓI — O deputado Fernando Ferrari desfilou pela Avenida Amaral Peixoto, na noite de ontem, à frente de uma banda de música, para atrair a atenção popular sôbre sua visita, que teve como objetivo a arrecadação de fundos para o Movimento Trabalhista Renovador, através da venda do livro "Minha Campanha", valorizado pelo autógrafo do autor.

O deputado conseguiu a adesão de algumas pessoas para o cortejo — principalmente de pessoas que gostam de música — e desfilou por três ou quatro quarteirões da Avenida Amaral Peixoto, seguido de um automóvel, onde uma faixa anunciava a candidatura do deputado Aarão Steinbruch ao govêrno do Estado. A banda de música obteve aplausos de alguns populares.

CELSO EM MANGARATIBA

O governador Celso Peçanha, ao discursar nos festejos de aniversário de Mangaratiba

Aplausos à indicação de Lúcio para a CSN

NITERÓI — A Assembléia Legislativa aprovou, ontem, moção de congratulações com o presidente João Goulart e com o Conselho de Ministros, pela indicação do almirante Lúcio Meira para a presidência da Companhia Siderúrgica Nacional.

A moção, de autoria do deputado Heleno Nunes (PSD), tem o seguinte teor:

"Os deputados à Assembléia Legislativa do Estado do Rio de Janeiro, que está subscrevem, congratulando-se com o eminente presidente da República, dr. João Belchior Goulart, e aplaudindo-o pela felicíssima e acertada medida que nomeou, em boa hora, o comandante Lúcio Martins Meira para dirigir, como seu presidente, os destinos da Companhia Siderúrgica Nacional, felicitam o ilustre nomeado e lhe auguram uma feliz e profícua administração, para felicidade de todos nós seus amigos e admiradores e de terra e povo brasileiros.

Requerem, outrossim, os signatários da presente, que seja dada ciência dos integrais têrmos desta ao Excelentíssimo senhor presidente da República, ao Conselho de Ministros, bem como ao felicitado homem público.

Sala das Sessões, em Niterói, 11 de novembro de 1961".

Buraco aflige moradores da rua Domingos de Sá

NITERÓI — Moradores da Rua Domingos de Sá, em Santa Rosa, estão protestando contra a emprêsa de ônibus Mauá, que tapou com terra um dos muitos buracos existentes naquela artéria, provocando lama nos dias de chuva e poeira nos dias de sol, com grandes prejuízos para o comércio e os moradores locais.

Além de reclamar providências que ponham têrmo à medida adotada pela emprêsa, os moradores pedem providências da Prefeitura Municipal para reparação do asfaltamento daquela rua, pois a situação atual é de verdadeira calamidade pública.

Celso anuncia novas obras em Mangaratiba

MANGARATIBA — Com a presença do governador Celso Peçanha, de deputados e de autoridades civis e militares, o município de Mangaratiba comemorou, sábado último, 130.º anos de fundação, com várias festividades e inaugurações de diversos melhoramentos públicos.

Logo após chegar à cidade e anunciar que o seu govêrno está estudando planos para a instalação de um moderno ginásio no município, o governador presidiu ao desfile estudantil, que contou com a participação de grupos escolares, escolas particulares, grupos de escoteiros e entidades desportivas.

INAUGURAÇÃO

O sr. Celso Peçanha presidiu ainda a inauguração do reservatório de Águas da cidade, que tem a capacidade de 100 mil litros e que recebeu, em homenagem pelos relevantes serviços que tem prestado ao município, o nome de "Reservatório Celso Peçanha".

Em seguida, juntamente com o prefeito e demais autoridades, entregou ao povo da cidade diversas ruas calçadas e o chafariz totalmente remodelado pela municipalidade. Vários oradores usaram da palavra nesta oportunidade, ressaltando o trabalho que o chefe do Executivo vem executando em sua administração nos diversos setores de atividades. O governador, em agradecimento, disse que as principais metas de seu govêrno são: saúde, escolas, estradas, energia, fêz depois um relato das atividades governamentais e das obras que o seu govêrno vem realizando nos diversos municípios fluminenses.

ESTRADAS

Em praça pública, por ocasião da homenagem que o povo de Mangaratiba lhe tributou, o governador, usando da palavra, assumiu o compromisso de interceder junto às autoridades federais a fim de conseguir a liberação da verba destinada à pavimentação da rodovia BR-6 Rio Mangaratiba. Além disso, anunciou que o govêrno vai executar os trabalhos de pavimentação do trecho Mangaratiba — Passa Três. Quanto aos transportes marítimos, disse que os órgãos competentes estão examinando as possibilidades de ampliar a frota da Companhia de Navegação Sul fluminenses, responsável pelo transporte de passageiros e cargas da linha Angra dos Reis-Parati-Mangaratiba.

ASSISTÊNCIA SOCIAL

Em companhia do prefeito Silva Caetano e de auxiliares do seu govêrno, o sr. Celso Peçanha estêve, inicialmente, no distrito de Itacuruçá, debatendo, com os moradores da localidade, problemas relacionados com a saúde pública, educação, assistência técnica e social aos pescadores de Colônia Z1.

EM MURIQUI

Falando em Muriqui, o governador do Estado do Rio declarou que no setor de saúde tem se empenhado em solucionar o problema de assistência médica às populações do interior, acentuando que em nove meses de govêrno foram instalados 3 novos postos de saúde, 18 subpostos, além da ampliação e remodelação de vários outros. Na sede do município o governador Celso Peçanha visitou diversas obras de assistência social, hospital municipal e estabelecimentos de ensino e presidiu à instalação do primeiro grupo escoteiro da cidade.

NA CAMARA MUNICIPAL

A Câmara Municipal, reunida em sessão solene recebeu o governador Celso Peçanha, ocasião em que o prefeito e vereadores usaram da palavra para homenagear ao chefe do govêrno pelos serviços relevantes que o seu govêrno vem prestando ao município.

SOCIAIS

Deputado picha as paredes de Icaraí

Numa montagem completa do Teatro Municipal do Rio de Janeiro, orquestra sob a regência do maestro Santiago Guerra, côro e comparsarias, além do elenco do mais expressivo da cena lírica nacional, Newton Paiva, Lídia Podorolski e Eraldo Marco, será encerrada dia 22, às 21 horas, a temporada lírica do Teatro Municipal de Niterói, com a apresentação de "O Trovador", de Verdi.

●

O médico Geraldo Tavares encaminhou ofício à Associação Médica Fluminense solicitando a expulsão dos srs. Renato de Carvalho, Rafael Rocha e Lauro Mota do quadro de associados. Causa: os referidos médicos não ficaram solidários com a classe.

●

O sr. Danilo Prata faz um apêlo à Câmara Federal, através desta coluna, no sentido de acelerarem a aprovação do projeto 189/59, do deputado Vasconcelos Tôrres, que traz melhorias aos secretários das delegacias de Recrutamento de Alistamento Militar de todos os Estados.

●

A srta. Raquel de Oliveira, "Miss" Niterói, precisa saber que o maior "rótulo" para "misses" são a beleza e a inteligência, e não faixas, faixas e faixas...

●

O Diretório Acadêmico Maria Kiell, da Escola de S. Social, convidando para uma conferência, dia 15, às 16 horas. Tema: parlamentarismo. Conferencista: Marcos Almir Madeira. Surprêsa: depois da conferência, um sorvete-dançante para a brotolândia.

●

Fui informado de que o jovem Cláudio Moacir está levando sua candidatura de vento em pôpa. Enquanto isso, o deputado Jaime Bitencourt comanda pessoalmente o pichamento do seu nome nos muros da cidade. O homem estava no sábado, em Icaraí, numa fúria louca.

NOTAS SOLTAS

Excelente discurso pronunciou o vereador Jorge Curi, em defesa do prefeito Wilson de Oliveira. Na mesma sessão, foi muito comentada o "gaffe" do presidente da Casa, vereador João Batista da Costa: " Fica suspensa a sessão por quinze minutos, em virtude de ter sido "submetido" de um mal súbito o edil Jorge Curi. Anotamos e lamentados... ● Dando suas esticadinhas na Buate Plaza Hi-Fi, semanalmente, o confrade A. G. Alguma promoção. ● A elegante senhora dos "olhos verdes", ex-girl dos áureos tempos do Cassino Icaraí, comentou com um grupo de senhoras da nossa sociedade que seguirá a nossa sugestão de ser mais discreta na maquilagem. Se tudo correr como manda o figurino, diremos: bolinhas azuis para a elegante dos olhos verdes. ● Enquanto isso o colunista sem pasta, Rafael Traiggee, circula diàriamente, ao cair da tarde, pela praia de Icaraí, com uma camioneta do Palácio do Ingá. Será que Dona Hilca sabe disso... ● Anunciamos para daqui a alguns dias um interessante desfile, na Praia de Icaraí, com os mais credenciados e audaciosos modelos do outro lado da baía, na base do "Saint-Troupe", sob a nossa égide. Diremos o dia, em tempo. ● Foi devidamente comemorado, ontem, o níver da sra. Olímpio (Maria Helena) da Paz. ● O almirante Lúcio Meira convidou o deputado Heleno Nunes para a Chefia do Gabinete da Companhia Siderúrgica Nacional. O convite está sendo estudado.

CONTINENTINO PÔRTO

Colapso do sistema de água e esgotos em 63

NITERÓI — O engenheiro Mário de Abreu, secretário de Energia Elétrica do Estado, disse, ontem, na Assembléia Legislativa, ao depor sôbre o problema da água e dos esgotos em Niterói, que acredita no colapso do sistema de abastecimento de água da cidade, por uma infiltração mais acentuada dos detritos de esgotos, a menos que sejam adotadas providências imediatas pelas autoridades.

Acentuou o engenheiro Mário de Abreu que o sistema de tratamento e de distribuição de água em Niterói chegou a um estado de calamidade pública, porque as rêdes são obsoletas e estão ameaçadas pela rêde de esgotos, em estado de decomposição. Em sua opinião, nos bairros de São Francisco, Pendotiba e Engenhoca não deve ser autorizada nenhuma construção nova, por falta de recolhedouros de esgotos.

ENCONTRO

O sr. Mário de Abreu fêz essas observações no encontro realizado ontem, no gabinete do presidente da Assembléia Legislativa, por sugestão do deputado Adolfo de Oliveira, que classificou de indispensável um depoimento dêsses técnicos para que se possa encontrar uma solução para o problema. Além dêle, participaram do encontro os srs. Léo Ferraz, Armando Ferraz, Luís Marconi e Nahum Treiger.

SOLUÇÃO

Para resolver o problema, os técnicos sugeriram a instituição de um Fundo Estadual de Saneamento, mediante um adicional de 10% sôbre o impôsto de vendas e consignações, de modo a se poder construir uma nova estação de tratamento e outra rêde de distribuição.

Coma de tudo
GASTRICOL
GARANTE BOA DIGESTÃO
Distrib. DROGARIA NOVAES
Av. RIO BRANCO, 20

SINDICATO NACIONAL DOS OFICIAIS DE NAUTICA DA MARINHA MERCANTE

RUA VISCONDE DE INHAUMA, 64 — 2.º ANDAR

ASSEMBLEIA GERAL EXTRAORDINARIA

EDITAL

Em cumprimento às determinações do senhor presidente, são convidados todos os sócios quites, em pleno gozo de seus direitos sociais, a comparecerem à Assembléia Geral Extraordinária, requerida de acôrdo com as normas estatutárias, a realizar-se no próximo dia 14 de novembro do corrente ano, têrça-feira, às 16 e 17 horas, em 1.ª e 2.ª convocações, respectivamente, com a seguinte Ordem-do-Dia:

1.º — Leitura, discussão e aprovação da ata anterior:
2.º — Esclarecimentos, discussão e decretação da greve em face do enquadramento e acôrdo salarial apresentado e não aprovado.

Rio de Janeiro, 10 de novembro de 1961.
a.) RENATO CALDARA — Secretário

do atlântico ao pacífico...

HORÁRIOS
Todos os Sábados
PARTIDAS DE:
Rio de Janeiro .. às 8:00
São Paulo ..... às 9:10
CHEGADAS A:
Asunción ..... às 9:40
Santiago ...... às 12:35

Um vôo mais rápido e mais confortável para Santiago do Chile, seja a negócios, seja a passeio. E lembre-se: vem aí o Campeonato Mundial de Futebol!

PANAIR

LLOYD BRASILEIRO
Patrimônio Nacional
RUA DO ROSARIO N.º 1
Frete e Praças — Tels.: 31-3329 e 31-2060 — Ramais 26 e 27
Passagens Térreo — Tel. 31-3304
Informações — Tel. 31-3342

SAIDAS PARA O NORTE
INCONFIDENTE
Vg. 36 — IDA
Saírá para:
Ilhéus — Recife — Fortaleza — São Luís e Belém

LINHA DA INDONÉSIA
SAIDA DA INDONÉSIA
LOIDE URUGUAI
Sairá de Dejakarta, a 2 de dezembro, escalando em:
Singapura — Penang — Beira e Durban
Recebendo carga para o Rio de Janeiro, Santos e Buenos Aires

NORTE DA EUROPA
HELGA NOWALDT
Sairá a 28 do corrente para:
Vitória — Cabedelo — São Vicente — Havre — Londres — Antuérpia — Roterdam — Amsterdam — Bremem e Hamburgo

MEDITERRANEO
LOIDE SAO DOMINGOS
Sairá a 27 do corrente para:
Vitória — Salvador — Cabedelo — Casablanca — Gibraltar — Barcelona — Marselha — Nápoles e Livorno

LINHA AMERICANA
SAIDAS DE SANTOS
CABO FRIO
Sairá a 18 do corrente para:
Angra dos Reis — Rio — Vitória — Trinidad — La Guaira — San Juan e Nova Orleans

LOIDE NICARAGUA
Sairá a 21 do corrente para:
Angra dos Reis — Niterói — Rio — Vitória — Barra de Ilhéus — Salvador — Trinidad e Nova Iorque

LINHA AMERICANA
SAIDAS DO RIO
CABO FRIO
Sairá a 20 do corrente para:
Vitória — Trinidad — La Guaira — San Juan e Nova Orleans

LOIDE COLOMBIA
Sairá a 16 do corrente para:
Vitória — Barra de Ilhéus — Salvador — Trinidad e Nova Iorque

AVISO
Qualquer alteração nas datas de saídas dos navios será publicada neste local.

*** C. C. de São Paulo já puniu treinadores cariocas envolvidos na troca.**

*** C. C. da Gávea ainda não revelou oficialmente suas deliberações.**

*** Recusado um milhão por El Vencedor antes do 'Bento'. Acabou mancando.**

Pelo Miolo da Raia

Oscar Vareda

Na tarde da sexta-feira a Comissão de Turfe de São Paulo encerrou as investigações no caso da troca de animais em Cidade Jardim. Apuradas as responsabilidades dos elementos envolvidos no caso, foram então tomadas as resoluções.

No dia seguinte, em ligação direta de Cidade Jardim, um diretor da Comissão de Turfe, comunicou o resultado final ao comissário de corridas Guilherme Penteado, que responde pela questão no setor carioca.

Houve o corte de relações com o proprietário de Tuchaua, assim como a proibição de entrada no Hipódromo de Pinheiros e suas dependências, dos treinadores do turfe carioca Sergio Freitas e Moacir Canejo. Tuchaua foi desclassificado do segundo pôsto obtido. E, ainda, ao Stud Boock foi comunicado a desqualificação de Tuchaua e Barbante.

Devemos acrescentar, a título de esclarecimento, que os treinadores punidos não possuem matrícula em Cidade Jardim. Se tal ocorresse elas seriam cassadas, segundo revelação feita durante a comunicação ao senhor Guilherme Penteado.

O sr. Américo Gazl também envolvido na questão, como já tem proibição de entrada no Hipódromo bandeirante, não apareceu com seu nome nas resoluções.

NA BASE DO PARTICULAR: — Fonte de São Paulo informa que é pensamento da Comissão de turfe local, entregar à secção das investigações à polícia para que providências também sejam tomadas naquele setor contra os implicados. — Notícia até ontem ainda sem confirmação.

Resta agora aguardar as providências que serão tomadas pela Comissão de Corridas da Gávea, ou melhor, pelo comissário Guilherme Penteado que está à frente das investigações aqui no Rio.

NA BASE DO PARTICULAR: — Pessoa ligada àquele comissário informou confidencialmente que é pensamento dêle, cassar a matrícula de treinador de Moacir Canejo e suspender talvez por um ano ou dois Sérgio Freitas.

Esta mesma fonte revelou a esta coluna que o sr. Guilherme Penteado, logo surgiu tôda esta onda envolvendo o nome de Sérgio Freitas, retirou dos boxes daquele treinador alguns dos animais de sua propriedade que estavam aos cuidados do "Careca".

Diante da resolução oficial da comissão de turfe de São Paulo ficou positivado que o treinador Valtrido Garcia, assim como o jóquei J. P. Marinho inicialmente também apontados como participantes de todo o golpe, estavam inocentes no caso.

NA BASE DO MUITISSIMO PARTICULAR: — Em tôda a história apenas um dos apostadores conseguiu salvar seu dinheiro — Sabendo de tôda a questão entregou a um portador 200 mil cruzeiros para apostar metade na ponta e metade no placê do falso BARBANTE. — O placê deu 20 e êle recebeu de volta a quantia que arriscou. — Foi o único que escapou do prejuízo.

Podemos informar que foi mandado fazer um exame pericial da ficha fornecida pelo Stud Book Brasileiro, justamente o documento falsificado que serviu de base para tôda a tramóia. — A C. C. carioca está esperando o resultado dêste exame assim como o texto oficial das resoluções paulistas, para então tomar suas resoluções definitivas.

Ligia Rinelli é o divino colírio de hoje em nossa galeria. — A foto foi feita no exato momento em que ela subitamente afirmava: — Eu bem sabia que êste negócio barbante ainda ia acabar em rôlo...

NA BASE DO MUITISSIMO PARTICULAR: — O nome do cavalo OFEGANTE foi trocado para BARBANTE aqui mesmo no Rio. Exatamente na sede do Stud Book. — O mais grave é que quem trocou o nome teria falsificado a assinatura do proprietário. — Sendo assim êste documento de troca de nome é de grande importância nas investigações. — Engraçado é que até agora nada ainda foi dito oficialmente a respeito.

Quanto ao destino do cavalo BARBANTE, o mistério continua. A Vila Hípica já foi devidamente vasculhada e nada foi encontrado. — As cocheiras da Sociedade Hípica e da secção de Hipismo do Flamengo também foram examinadas. Nada de BARBANTE em lugar nenhum. — Conseguiram mesmo dar fim ao verdadeiro cavalo pivô de tôda a história.

NA BASE DO PARTICULAR: — O sr. Adair Eiras de Araújo revelou à esta coluna após saber durante a transmissão que o cavalo EL VENCEDOR havia mancado no percurso: — "Fui intermediário de uma oferta de um milhão de cruzeiros para a compra dêste cavalo antes do "Bento". — Ainda há horas atrás, numa ligação de Pôrto Alegre, recebi a resposta negativa. E agora acontece êste imprevisto ...".

ARGONAÇO foi o ganhador por desclassificação do tordilho, LORD CHANEL que venceu mas não levou de ponta a ponta. — O "photochart" funcionou para a chegada entre os dois. — O tempo foi nôvo recorde: 195"3/5 para os três quilômetros. A marca era de ZAGO com 198".

...E aí o espaço acabou. As novidades restantes ficam para amanhã. Até lá.

Turfe em marcha

1 — A Comissão de Turfe de São Paulo está no firme propósito de moralizar definitivamente as "moambas" no esporte dos reis. Com relação à troca Barbante-Tuchaua, serão cassadas as matrículas dos profissionais envolvidos no caso, assim como do proprietário ou testas-de-ferro. O assunto foi entregue à polícia, cujo inquérito deverá pôr tudo em pratos-limpos.

2 — Já está na Gávea o potro Barol, do Stud Peixoto de Castro, treinado pelo veterano Mário de Almeida. Barol, apesar de ser tido em boa conta, tem suas melhores apresentações em pista de areia.

3 — O favorito do G. P. "Cruzeiro do Sul", Emerson, do Stud Seabra, viajará juntamente com o falsa Sing-Sing num avião-transporte no dia da corrida. Sing-Sing será montaria de Luis Rigoni, a única por sinal na reunião de amanhã.

4 — O craque americano T. V. Lark, que derrotou Kelso e Prenuncial no "Washington International", foi oficialmente convidado para atuar no dia 26 em Buenos Aires, no G. P. "Carlos Pellegrini", prova máxima do turfe argentino.

5 — Lord Chanel liderou o "train" da carreira do G. P. "Bento Gonçalves", desde o pique de partida, mas para conter a carga de Argonaço, Mário Possano desgarrou o adversário na reta de chegada, obrigando à Comissão de Corridas a desclassificar o tordilho. Os três mil metros foram cobertos em tempo recorde de 195"3/5, baixando a marca de Zago obtida no ano passado. O potro invicto El Vencedor, um dos mais visados do Grande Prêmio, terminou o percurso completamente manco. O ganhador teve a condução de Orzei Cardoso.

6 — A próxima atração em Cidade Jardim é a realização do G. P. "República dos Estados Unidos do Brasil", em 1.000 metros e com elevado número de participantes.

7 — Antônio Ricardo montará na tarde de hoje, na Ilha, os seguintes animais: Marotão, Melodioso, Mar Cáspio, Pimpinela Escarlate e Isolde.

8 — Juan Marchant, legítima atração no Hipódromo da Zona Norte, tem apenas a montaria de Beto na Prova Especial.

9 — O líder Albenzio Barroso assinou compromisso para conduzir Xerez, Good Fellow, Galbion, Judy e Xeré.

10 — Os "forfaits" conhecidos para hoje na Ilha, até à hora em que encerrávamos nossos trabalhos, eram os seguintes: El Aladim, Don Alex no 1º páreo; Le Garçon e Zé Curiboca, êste excluído no 2º; Jordão no 3º; Fair Kindnesse no 4º; Kabum na Prova Especial; Zizica no 6º, e Pernambuco no 7º e último páreo da reunião.

Pimpinela Escarlate vai ganhar hoje: Ilha

RIO — A Prova Especial de hoje, no Jóquei Clube Guanabara, marcará o reaparecimento de Pimpinela Escarlante em pistas cariocas, após sua malograda viagem ao Rio Grande do Sul onde tomaria parte no Grande Prêmio «Bento Gonçalves», e totalmente recuperado das hemorragias que tirou-lhe a chance de lutar de igual para igual com Zangado e Major's Dilema na «Taça de Prata».

O filho de Galéon volta credenciado por excelentes exercícios na condução de Antônio Ricardo e tem tudo a favor, desde a turma até a distância. Em carreira normal, dificilmente será derrotado, podendo-se prever a primeira vitória do craque gaúcho, desde sua vinda para a Gávea para tomar parte no G. P. «Brasil», credenciado como legítimo sucessor de Estensoro, embora não tivesse a classe do descendente de Estoc.

PARA DUPLA

A formação da dupla parece equilibrada entre Beto, Galbion, Kilarney e Ranai. Beto vem de três vitórias consecutivas na Ilha, mantendo-se invicto e cada vez correndo mais. Marchant foi quem aconselhou aos responsáveis do filho de Cadir a sua inscrição, certo de que poderá fazer boa figura. Há diferença de classe, mas o pupilo de Paulo Morgado anda tão bem, que não deve ser totalmente abandonado, pois é pule alta e possível.

GALBION, PERIGO À VISTA

O potro Galbion é um animal em plena melhoria. Depois de enfrentar Expert e Galileu numa noturna na Gávea, levou de vencida a Kilarney em sua última apresentação, num páreo em que vinha junto aos paus com ação firme e foi violentamente fechado pelo adversário. Beneficiado pela desclassificação, o pilotado de Albenzio Barroso acabou como recordista dos 1.600 metros na Ilha, e surge como rival perigoso.

Dos demais, podem ser citados Ranai muito irregular na sua campanha e Montehostil que vai bem montado por Antônio Bolino e não tem confirmado a boa forma de "entreinament" que atravessa.

Sábado na Gávea

RIO — Eis o programa organizado para a próxima sabatina na Gávea:

1º páreo — às 14.00 horas — 1.200 metros — Cr$ 140.000,00 — (Variante). ks.

1—1 Aperana 52
2—2 Clicé 58
3—3 Bárbara 60
" Bellatrix 52
4—4 Anfora 52
" Alca 58

2º páreo — às 14.30 horas — 1.200 metros — Cr$ 140.000,00 — (Variante). ks.

1—1 Quantum 58
2—2 Alpes 52
3—3 Festivo 52
4 Tio Valentim 52
4—5 Agadirb 52
6 Ghosty Wind 52

3º páreo — às 15.00 horas — 1.500 metros — Cr$ 120.000,00. ks.

1—1 Perseus 58
2—2 Labor 58
3 Kéramus 56
3—4 Grogojó 52
" Grão Califa 52
4—5 Mikado 58
6 Dinar 54

4º páreo — às 15.35 horas — 1.400 metros — Cr$ 120.000,00. ks.

1—1 Zambi 55
2—2 Quebrafogo 60
3 Palpiteiro 54
3—4 Armendariz 60
5 Zé Catimba 52
4—6 Zolulo 54
7 Epico 54

5º páreo — às 16.05 horas — 1.000 metros — Cr$ 170.000,00 — (Grama). ks.

1—1 Boliviana 56
2 Minha Morena 56
2—3 Cadia 56
4 Showy 58
3—5 Bagata 56
6 Nova Délli 50
4—7 Pruma 56
8 Richesse 50

6º páreo — às 16.35 horas — 1.000 metros — Cr$ 100.000,00 — (Betting) — (Grama). ks.

1—1 Isleros 60
2 Grama 58
3 Talleyrand 60
2—4 Marquinho 58
5 Galeon d'Or 60
6 Jamoy 54
7 Castor 50
3—8 Chispeada 58
9 Lagenária 58
10 Jimbo 52
" Don Alex 55
4-11 Sussex 58
12 Vanessa 55
13 Kovidara 58
" Tônica 56

7º páreo — às 17.10 horas — 1.500 metros — Cr$ 120.000,00 — (Betting). ks.

1—1 Tropeira 56
2 Mariental 54
2—3 Icanga 58
4 Ilca 54
3—5 Dina 56
6 Vicunha 55
7 Invidia 56
4—8 Kanagava ....
9 Damigella 55
10 Peggy 54

8º páreo — às 17.45 horas — 1.[illegible] metros — Cr$ 120.000,00 — (Betting).

1—1 Lord Onix 58
" Breats Plast ....
2—2 Volpone 58
3 Don Leivas 58
3—4 Pé de Grilo 56
5 Maraiah 54
4—6 Betsygarden 56
7 Hontefin 56

Domingo na Gávea

RIO — O Jóquei Clube Brasileiro organizou o seguinte programa para a tarde do próximo domingo, no Hipódromo da Gávea:

1º páreo — às 14.00 horas — 1.500 metros — Cr$ 170.000,00. ks.

1—1 Polly 56
2—2 Kilpar 56
3 Mon Beguin 56
3—4 Rocaille 56
5 Oretama 56
4—6 Roseclair 56
7 Erica 56

2º páreo — às 14.30 horas — 1.000 metros — Cr$ 170.000,00. ks.

1—1 Actinia 56
2—2 Heliro 55
3 Potassio 56
3—4 Overdale 55
5 Grão Príncipe 56
4—6 Guetary 56
7 Lage 56

3º páreo — às 15.00 horas — 1.400 metros — Cr$ 140.000,00. ks.

1—1 Evasion 57
2 Glad Girl 57
2—3 Otiila 57
4 Lever 53
3—5 Alma de Gato 57
6 Meridiana ....
4—7 Aviz 57
8 Fair Key 57
" Fair Kindness 57

4º páreo — às 15.35 horas — 1.400 metros — Cr$ 140.000,00. ks.

1—1 Larápio 57
" Dark Emperor 57
2—2 Martinet 57
3 Querelleur 53
3—4 Urdil 57
5 Dugdet 57
4—6 Quilt 57
7 Cervo 53
8 Diabo Vermelho 53

5º páreo — às 16.05 horas — 2.400 metros — (Prêmio "Jóquei Clube de Montevidéu") — Cr$ 200.000,00. ks.

1—1 Baronet 57
2 Zangão 54
2—3 Expert 62
4 Veneziano 56
3—5 Alexander 55
6 Funny King 55
4—7 Filco 58
8 Galileu 57

6º páreo — às 16.35 horas — 1.300 metros — Cr$ 140.000,00 — (Betting). ks.

1—1 Shilling 57
2 Lambão ....
3 Zé Preguiça 57
2—4 Furor 57
5 Borealis 57
6 Namorado 57
7 Calunie ....
3—8 Quick Look 57
9 Achalas 51
10 Elétrico 57
11 Es Não Es 57
4-12 Don Mariano 57
13 Ready 57
14 Angouleme 57
15 Cipó ....

7º páreo — às 17.10 horas — 1.300 metros — ("Dia da Bandeira") — (Prova Especial) — Cr$ 170.000,00 — (Betting). ks.

1—1 Timon 51
2 Peregrina 51
2—3 Anrola 55
4 Orton 55
3—5 Incisivo 47
6 Piolomeu 55
4—7 Paddy 57
8 Tender 55
9 Galileu 52

8º páreo — às 17.45 horas — 1.300 metros — Cr$ 140.000,00 (Betting). ks.

1—1 Isolde 57
2 Quediva 57
3 Isobel 57
2—4 Falamota ....
5 Sagitária ....
6 Zizica ....
3—7 Evoli ....
8 Euclidia ....
9 Foca ....
4-10 Sidarta ....
11 Secretinha ....
12 Vênus ....
" Jane Eyre ....

Suspensos 5: Gávea

RIO — Julgando as últimas reuniões disputadas no Hipódromo da Gávea, a comissão de corridas reunida ontem, resolveu suspender por prejuízos causados aos adversários cinco pilotos. — Eis as deliberações:

Notificar os treinadores dos animais Astório (1a. vez) e Saravando (2a. e última vez) indocilidades; Suspender, por (prestar declarações não comprovadas), o jóquei Antônio Portilho (Kilú) até o dia 21 do corrente; Suspender, por (prejudicar os competidores), os seguintes profissionais: Adilson Oliveira (Dauphine) até o dia 25 do mês em curso, e Albenzio Barroso (Riobaldo), Aroldo Reis (Buriti) e Antônio G. Silva (Frenada) até o dia 19. (E essas punições só entrarão em vigor a partir do dia 16 do corrente"); Multar, por (desvio de linha), os seguintes profissionais: Antônio Ricardo (Laika, Nangate" e Curriculum) em Cr$ 3.000,00, Manoel Henrique (Densidade), Odálio Machado (Graciette) e José B. Silva (Expert) em Cr$ 1.500,00, e Dario Moreira (Kilarney) e Laércio Santos (Galileu) em Cr$ 1.000,00; Multar, por (não registrar ocorrências verificadas durante o percurso), jóquei Juan Marchant (Lord Vermouth) em Cr$ 1.000,00; Multar, por (não entregar em tempo o compromisso de montaria), o treinador Valdemar Atianesi (Orton) em Cr$ 1.000,00; Multar, por não fazer comunicação sôbre ferrageamento), o treinador Flávio Teixeira (Música) em Cr$ 500,00; Deixar de punir, por (prejudicar os competidores), o jóquei Daniel P. Silva (Alght), por considerar espontâneo o movimento do animal; Ordenar o pagamento dos prêmios das corridas dos dias 4 e 5 de novembro de 1961.

Olesko agradou nos 1.000 mts.: 62"3/5

RIO — Estiveram ontem pela manhã em ação na Gávea os animais inscritos na corrida de amanhã, entre êles os participantes do G. P. "Cruzeiro do Sul".

Valé registrar a marca assinalada pelo Olesjo que em pista de grama marcou menos de 63" para o quilômetro tendo arrematado firme.

APRONTOS

Eis os tempos assinalados ontem na Gávea em pistas de areia e grama pesadas.

1.º páreo: LUPANGA, A. G. Silva — 600 em 37"2/5; PASSARELA, A. Bolino — 800 em 52".

2.º páreo TROPEIRA, A. Ricardo — 600 em 37"4/5; FINEZA, J. Negrello — 600 em 38".

3.º páreo: MAÇARICO, J. Ramos — 600 em 37"3/5; LAMPEAO, J. Silva — 360 em 22"4/5; TENACE, A. G. Silva — 400 em 23" — Reta oposta.

5.º páreo: CLOY, D. P. Silva — 700 em 46"1/5; BRUMADO, M. Silva — 6600 em 38"2/5; COMETA, J. Marchant — 1.000 em 66"2/5.

6.º páreo: COLOLO, L. Santos — 600 em 37"2/5; BLUEJEANS, J. Ramos — 600 em 37"4/5.

7.º páreo: ALBENIZ, J. G. Silva — 1.400 em 92"2/5; BAROL, A Santos — 1.200 em 80"; REIMS, A. Bolino — 1.000 em 67"; BRIGITTE, M. Silva — 1.000 em 64"2/5; BUGRINHA, A. Ricardo — 1.000 em 67"1/5; OLESKO, J. O Silva Filho — 1.000 em 62"3/5 — Grama; RABUL, J. Tinoco — 800 em 50"2/5 — Grama; CLORITO, J. Marchont — 1.000 em 64"; IBERIUS, L. Diaz — 1.000 em 69"2/5; BRAMANE, J. Silva — 1.000 em 64"; BACULO, F. Maia — 1.000 em 64".

8.º páreo: LOS ANDES, J. Marchant — 700 em 46"1/5; RIS, J. Quintanilha — 800 em 52"; TIO PAULO, D. Moreira — 600 em 39".

Baronet suavemente trabalhou a volta

RIO — Estêve em ação na manhã de ontem em preparativos para seu próximo compromisso o cavalo Baronet.

Montado pelo seu nôvo jóquei Marchant, percorreu suavemente a volta fechada chegando com boa disposição na marca de 141"2/5.

OUTROS EXERCÍCIOS

Eis os demais trabalhos anotados ontem, na Gávea pela reportagem:

DON LEIVAS, D. Moreira — 1.500 em 104";
FLEUR BLEU, P. Coelho — 1.400 em 92"2/5;
DINA, E. Furquim — 1.500 em 100";
CUMPARSA, A. Bolina — 1.400 em 91"2/5;
JABOROSA, V. Veloso — 1.300 em 85"4/5;
POTÁSSIO, L. Santos — 1.000 em 67";
KILPAR, P. Lima — 1.400 em 98;
INCISIVO, P. Lima — 1.300 em 85"3/5;
TED, L. Leighton — 1.300 em 87"1/5;
APERANA, D. A. Silva — AMARALINA, J. Pedro Filho — 1.000 em 63"3/5;
AMARALINA, J. Pedro Filho — 1.200 em 80";
ALCACER, J. Pedro Filho — ACAPU, D. Moreira — 1.200 em 80";
QUEBRAFOGO, P. Lima — 1.400 em 94".
ANGOLA, D.A. Silva — 1.300 em 84";
BLACK TIE, L. Leighton — 1.000 em 66"1/5.
ANACAPU, L. Leighton — AZAGAIA, J. Pedro Filho — 1.200 em 77"1/5;
VANCOUVER, L. Leighton — 1.300 em 84"2/5;
ALBANIA, Lad — 1.300 em 84"2/5;
BONJARDIM, M. Silva — 1.500 em 99"2/5;
BOJARDA, A. G. Silva — 1.200 em 79";
CLICÉ, A. Ramos — 1.300 em 92";
JAURU, A. Ramos — 1.300 em 87"1/5;
PIF-PAF, R. Freitas Filho — 2.040 em 140"2/5;
ZAMBI, A. Ricardo — 1.400 em 95"2/5;
BARBARA, J. Baffica — 1.000 em 65"3/5;
BOLFADOR, J. Corrêa — 1.200 em 73"3/5;
BARONET, J. Marchant — 2.040 em 141"2/5;
APOLONIA, J. Marchant — 1.400 em 95";
ZEUGMA, Lad — 1.200 em 79";
INVIDIA, J. Santos — 1.400 em 93"2/5;
ATYS, J. Corrêa — 1.400 em 91"1/5;
FIGARO, J. Lopes — 1.400 em 91"2/5;
JUJU — J. Quintanilha — 1.200 em 82"2/5;
ATRAMO, J. Marchant — 2.400 em 139"1/5;
SHIBO, J. Silva — 1.000 em 69";

MAIS AJUIZADO

A foto é do tordilho COLOLO que na sua estréia na Gávea, largou correndo para a cêrca interna, obrigando seu pilôto a abandonar a corrida logo após a partida. Amanhã estará novamente em ação COLOLO que nos últimos matinais tem demonstrado mais juízo. A foto é do Gilmar num dos últimos matinais da Gávea. COLOLO com P. Lima no dorso. — Ontem êle aprontou bem e agora irá no bridão de Laércio Santos

Lá vão êles

1.º Páreo — Marotôa pegou uma das melhores oportunidades da sua campanha para finalmente desencabular. Não tem mais ninguém no páreo. Arriscamos mesmo a apontar MAROTAO como a maior barbada do programa de hoje. — Na luta pela dupla DOURAK e TUNQUELEN êste último numa dobradinha tentadora.

2.º Páreo — EDSON está sobrando na turma, mas muito baleado perdeu outro dia não entrando no marcador. Aparentemente mais firme, pode conseguir sua reabilitação. — MELODIOSO em qualquer fracasso do favorito tem chance. RISON também espera pelos acontecimentos como o melhor azar da competição. Olho em POLARISTAR que está muito falado nos bastidores.

3.º Páreo — XEREZ após ótimo segundo para BETO ficou como fôrça absoluta da competição. É só confirmar a última. MAR CASPIO que tem corrida boa na Ilha é o grande inimigo. AMOUR cuja última não valeu, no percurso vai dar trabalho pois é dotado de grande velocidade. DESTEMIDO e ZEZINHO para os que gostam de bons placês.

4.º Páreo — FASCAL correu muito outro dia e melhorou. Pode dar forra contra GOOD FELOW que na última foi o ganhador. — UMBARÁ cuja derradeira performance não valeu está de bôca aberta neste percurso sendo um azar dos melhores — Sobra CLARINETE voltando mais afinado e NESPIE mais aguerrido como placês viáveis.

5.º Páreo — PIMPINELA ESCARLATE levando vantagem no pêso e curado das hemorragias está sobrando na competição. É só mostrar o que sabe. — BETO invicto ainda na Ilha é o grande obstáculo, já que seguiu tinindo. — GALBION no brinquedo pelas melhoras que apresentou últimamente é também um adversário que não pode ser desprezado.

6.º Páreo — FALAMOTA vem de ótimo exibição na Gávea e seguiu tinindo. Está na sua turma e na conta para marcar o esperado êxito. Pule boa. — Melhorou após o reaparecimento QUEDIVA levada hoje [illegible] com muitas esperanças. — JUDY vem de fracasso na Gávea, mas promete reabilitação. — Das outras são ainda perigosas [illegible] e NOLANA.

7.º Páreo — Carreira em que tudo por acontecer. Muito equilíbrio entre várias competidores. Por palpites e também levando em conta sua última exibição na Gávea, vamos com [illegible] — Anda bem e conta de confirmar. DOIDINHO atravessando boa fase de treinamento é o adversário de respeito. HORÁRIO voltando bonitão e bem trabalhado um nome a ser lembrado principalmente para os apreciadores — Para os que gostam de azar é o LORD HOUBIGANT.

As três melhores da [illegible] na Ilha: MAROTAO — XEREZ — FALAMOTA

Amanhã na Gávea

RIO — Eis o programa que será disputado na tarde de amanhã, no Hipódromo da Gávea, já com as montarias oficiais:

1.º páreo — às 13.30 horas — 1.400 metros — Cr$ 100.000,00 ks

1—1 Miss Elegante, C. A. Sousa 54
2 Bela Tamar, J. Santos . 54
2—3 Usinga, D. Netto 58
4 Lunária, O. Machado .. 54
3—5 Octávia, A. Ricardo 54
6 Lupanga, A. G. Silva . 54
4—7 Kina, F. Maia 60
8 Passarela, A. Bolino ... 56
9 Lança, J. Portilho 58

2.º páreo — às 14.20 horas — 1.300 metros — Cr$ 120.000,00 ks

1—1 Carbonífera, J. Marchant 54
2 Intruja, L. Gonzaga 54
2—3 Etaple, O. Machado 56
4 Viçosa, J. Pedro F.º 56
3—5 Minha Pretinha, W. Ondr 56
6 Tropeira, A. Ricardo 52
4—7 Fineza, J. Negrello 56
8 Margarita, A. Barroso .. 54

3.º páreo — às 14.50 horas — 1.000 metros — Cr$ 120.000,00 ks

1—1 Maçarico, J. Ramos 54
2 Lampeão, J. Silva 52
2—3 Tenace, A. G. Silva ... 56
4 San Diego, D. Netto ... 54
3—5 Trapezio, O. Machado . 56
6 Ibotin, P. Gomes 52
7 Big Fool, L. Santos ... 52
4—8 Dribie, C. Morgado 54
9 Zunido, I. Pinheiro 56
10 Hurbl, C. R. Carvalho .. 54

4.º páreo — às 15.25 horas — 1.000 metros — Cr$ 120.000,00 ks

1—1 Ourobriga, C. Morgado . 56
" E. de Ouro, C. A. Sousa 54
2 Ully, F. Pereira F.º 52
2—3 Fauvette, D. P. Silva . 56
4 Marinha, Não Correrá .. 56
5 Gostosinha, Não Correrá 52
3—6 Xalera, O. Machado ... 56
7 Lorette, L. Santos 52
8 Copeira, I. Oliveira ... 52
4—9 Judiciária, A. Ricardo . 54
10 Lady Cockney, J. Sousa . 54
11 Zaraza, V. Veloso 52
12 Patinete M. Silva 54

5.º páreo — às 16.00 hora, — 1.300 metros — Cr$ 170.000,00 — 15 DE NOVEMBRO ks

1—1 Xamete, A. Barroso 56
2 Prenúncio, J. Carlindo . 56
2—3 Cloy, D. P. Silva 56
4 Galuzo, A. Ricardo 56
3—5 Brumado, M. Silva 56
6 Cambotin, W. Andrade . 56
7 Hamlet, J. Tinoco 52
4—8 Cometa, J. Marchant .. 56
9 Caiman, A. Bolino 56
" Huffy, L. Santos 56

6.º páreo — às 16.35 horas — 1.300 metros — Cr$ 170.000,00 — BETTING ks

1—1 Rapto, J. Negrello 56
2 Rio Tigre, W. Andrade . 56
3 Gasparino, A. Ricardo . 56
2—4 Mar Verde, D. P. Silva 56
5 Royal Hawaian, I. Sousa . 56
6 Beltegeus, D. Moreno .. 56
3—7 Colored, P. Lima 56
8 Cololo, L. Santos 56
9 Madureira, J. Santos ... 56
4-10 Bluejeans, J. Ramos ... 56
11 Forest Hills, Não Correrá 56
" Rhodes, J. Tinoco 56

7.º páreo — às 17.10 horas — 2.400 metros — Cr$ 2.000.000,00 — BETTING — GRANDE PREMIO CRUZEIRO DO SUL — (Clássico) — (2a. Prova da Tríplice Coroa Brasileira) ks

1—1 Emerson, F. Irigoyen ... 56
" Sing Sing, L. Rigoni ... 56
2 Albeniz, J. G. Silva 56
2—3 Gurango, A. Barroso ... 56
4 Barol, A. Santos 56
5 Reims, A. Bolino 56
3—6 Brigitte, M. Silva 54
" Bugrinha, A. Ricardo . 54
7 Olesko, J. O. Silva F.º .. 56
8 Babul, J. Tinoco 56
4—9 Clorito, J. Marchant ... 56
10 Iberius, L. Diaz 56
11 Brâmane, J. Silva 56
" Báculo, F. Maia 56

8.º páreo — às 17.45 horas — 1.400 metros — Cr$ 100.000,00 — BETTING ks

1—1 Los Andes, J. Marchant 60
2 Ris, J. Quintanilha 58
3 Olimpo, P. Lima 54
2—4 Belini, J. Portilho 60
5 Pernambuco, A. Ramos . 54
6 Isleros, Não Correrá 54
3—7 Kubelik, F. Irigoyen 60
8 Jomo, D. Silva 56
9 Ranchipur, F. Maia 58
10 Titânico, I. Oliveira 60
4-11 Devoto, A. Bolino 60
12 Tio Paulo, D. Moreira . 56
13 Duraznito, C. Morgado . 56
14 Saravando, L. Santos ... 56

DC-aponta

RIO —

Páreos		Duplas
1.º	MAROTAO — DOURAK — TUNQUELEN	14
2.º	EPSON — MELODIOSO — RISON	14
3.º	XEREZ — MAR CASPIO — AMOUR	12
4.º	FASCAL — GOOD FELLOW — UMBARA	14
5.º	PIMPINELA ESCARLATE — GALBION — BETO	13
6.º	FALAMOTA — QUEDIVA — JUDY	14
7.º	FUJIKURA — DOIDINHO — HORÁRIO	13

NOSSOS INFORMES PARA HOJE NO GUANABARA

1.º Páreo — 1.200 metros — Cr$ 100.000,00 — às 13,00 — Recorde: 73"2/10 Tio Valentim

Animais — Jóqueis	Pêso	Treinadores	Performances	Tempo
1—1 Marotão, A. Ricardo	56	O. Gatti	8º de Duraznito — Mitsouko	1.200 76"2/5 NL
2 Tunquelen, P. Gomes	52	G. Ulloa	7º de Garden — Eagless	1.400 90" IL
2—3 Agartha, A. Gomes	56	R. Costa	8º de Cauna — Densidade	1.300 84"3/5 NL
4 El Aladim, Não corre	54	J. Craveiro	Uº de Vizeira — Eagless	1.600 102"1/5 IL
3—5 Huy, J. Vieira	56	P. Santos	Uº de Garden — Eagless	1.400 90" IL
6 Delrusinho, M. Nicievisky	54	N. M. Silva	Uº de Safari — Jimbo	1.000 62" NL
7 Minguito, J. Quintanilha	56	J. M. Orelana	Uº de Montegê — Tunquelen	1.500 98"1/5 AL
4—8 Dourak, P. Lima	58	W. Freitas	10º de Match — Eagless	1.400 90" IL
9 Don Alex, Não corre	52	N. Figueiredo	6º de Tisnado — Torié	1.300 84" AL
" Lo Schiavo, A. O. Silva	52	N. Figueiredo	Uº de Oiram — L. Houbigant	1.000 63"2/5 IL

2.º Páreo — 1.200 metros — Cr$ 120.000,00 — às 13,40 — Recorde: 73"2/10 Tio Valentim

Animais — Jóqueis	Pêso	Treinadores	Performances	Tempo
1—1 Epson, A. Bolino	58	C. Pereira	6º de Bar Le-Duc — Lictor	1.300 76"1/5 IL
2 Le Garçon, Não corre	56	R. Silva	3º de Zé Curiboca — Trapézio	1.300 83"2/5 SL
3 Saxofone, C. Morgado	56	C. Morgado	Uº de Givenchi — Grogojó	1.200 75"1/5 AL
2—4 Rison, J. Barros	58	F. Madalena	3º de Pasteur — Pé de Grilo	1.200 75"2/3 IL
5 Wyoming, L. Santos	58	J. Piotto	6º de Saxofone — Quincaju	1.300 84" AL
6 Matuim, F. Maia	58	R. Tripodi	Uº de Belo Antônio — Melodioso	1.200 76" IL
3—7 Polaristar, D. Moreira	58	W. Freitas	ESTREANTE	—
8 Rimbocio, A. Ramos	58	G. Ulloa	5º de B. Le-Duc — Lictor	1.300 76"1/5 IL
9 Zé Curiboca, Excluído	58	A. Barbosa	1º de Trapézio — Le Garçon	1.300 83"2/5 SL
4-10 Melodioso, A. Ricardo	58	J. Burioni	2º de Belo Antônio — Lictor	1.300 76"1/5 IL
" Capito, R. A. Pinto	58	J. Burioni	3º de B. Le Duc — Lictor	1.300 76"1/5 IL
11 Valparaiso, J. Quintanilha	58	P. Santos	7º de Pasteur — Pé de Grillo	1.200 75"2/5 IL
12 Tenace, J. Santos	56	C. Gomez	9º de Zé Curiboca — Trapézio	1.300 83"2/5 NL

3.º Páreo — 1.400 metros — Cr$ 100.000,00 — às 14,20 — Recorde: 85"6/10 Tuchaua

Animais — Jóqueis	Pêso	Treinadores	Performances	Tempo
1—1 Xerez, A. Barroso	54	A. P. Silva	2º de Beto — Destroyer	1.600 101"1/3 IM
2 Jordão, Não corre	58	C. Morgado	ESTREANTE	—
2—3 Mar Cáspio, A. Ricardo	52	G. Feijó	3º de Destroyer — Xerez	1.600 101"3/5 IL
4 Betty, V. Veloso	48	W. Freitas	7º de Rebate — Obediente	1.600 102" IL
3—5 Guanandi, R. A. Pinto	52	A. Corsino	4º de Leloir — Amour	1.400 97" AL
6 Amour, P. Fernandes	52	A. Araujo	2º de Leloir — Jabonina	1.400 87" IL
7 Zezinho, F. G. Silva	58	A. Barbosa	Uº de Mister Joe — Tuyuty	1.300 82"2/5 AP
4—8 Ecotê, O. Novaes	54	A. Pinheiro	10º de Old Nick — Tabac Blond	1.300 81"2/5 NL
9 Destemido, J. Barros	54	E. Cardoso	4º de Destroyer — Xerez	1.600 101"1/3 IM
10 Jabonina, F. Pereira	52	F. Pereira	3º de Leloir — Amour	1.400 87" IL

4.º Páreo — 1.000 metros — Cr$ 140.000,00 — às 15,00 — Recorde: 58"6/10 Pilar

Animais — Jóqueis	Pêso	Treinadores	Performances	Tempo
1—1 Fascal, D. P. Silva	57	A. Morales	4º de G. Fellow — Clino	1.300 62"1/5 IL
2 Yaiune, L. Santos	51	R. Barbosa	3º de Kochana — Anacapri	1.000 60"1/5 GL
2—3 Umbará, G. Almeida	57	O. F. Reis	Uº de G. Fellow — Clino	1.300 62"1/5 IL
4 Nesple, P. Lima	53	L. Leitão	Uº de Martinet — Cervo	1.000 59"1/5 GL
3—5 Clarinete, C. Morgado	57	L. Tripodi	Uº de Abril — Avalon	1.600 96"2/5 GL
6 Abas, W. O. Silva	57	W. O. Silva	1º de Aconcágua — Gororó	1.400 88"2/5 IL
4—7 Good Fellow, A. Barroso	57	A. P. Silva	1º de Fascal — Clino	1.300 62"1/5 IL
" Glossy, A. Dorneles	57	A. P. Silva	1º de Hartim — Cifé	1.000 63"1/5 IL
" Fair Kindness, Não corre	55	A. P. Silva	2º de Nahusia — Lever	1.000 61"2/ IL
8 Meridiana, D. Moreira	53	W. Ferreira	4º de Nahusia — F. Kindness	1.000 63"2/ IL

5.º Páreo — 1.800 metros — Cr$ 170.000,00 — às 15,45

Animais — Jóqueis	Pêso	Treinadores	Performances	Tempo
1—1 P. Escarlate, A. Ricardo	55	G. Feijó	Uº de M. Dilemma — Zangado	3.000 190"4/5 IL
2—2 Beto, J. Marchant	61	P. Morgado	1º de Xerez — Destroyer	1.600 101"4/5 IM
3 Kabum, Não corre	48	M. Mendes	1º de Zolulo — Mosco	1.400 86" IL
3—4 Ranai, F. Maia	51	G. Ulloa	4º de Intrometido — Bon Soir	1.500 95"3/5 NL
5 Montehostil, A. Bolino	56	R. Carrapito	3º de Galbion — Kilarney	1.600 99"2/5 IL
4—6 Galbion, A. Barroso	54	A. P. Silva	1º de Kilarney — Montehostil	1.600 99"2/5 IL
7 Killarney, D. Moreira	53	A. N. Neves	2º de Galbion — Montehostil	1.600 99"2/5 IL

6.º Páreo — 1.200 metros — Cr$ 140.000,00 — às 16,30 — Recorde: 73"2/10 Tio Valentim

Animais — Jóqueis	Pêso	Treinadores	Performances	Tempo
1—1 Judy, A. Barroso	57	A. P. Silva	7º de Jauru — Falamota	1.400 91"1/5 AL
2 La Candura, F. Madalena	57	F. Madalena	7º de Gringolette — Espanhola	1.200 76"1/5 IL
3 Estria, D. Kranzfeld	57	L. S. Castro	ESTREANTE	—
2—4 Isolde, A. Ricardo	57	C. Gomez	4º de Jauru — Falamota	1.400 91"1/5 AL
5 Kariane, C. A. Souza	57	N. M. Silva	5º de Juréa — Sidarta	1.200 76"2/5 IL
6 Zizica, Não corre	57	W. G. Oliveira	5º de Tika — Isolde	1.000 62" IL
3—7 Nolana, D. Moreira	57	D. Cassas	3º de Jauru — Graciette	1.000 62" IL
8 Falamota, D. Netto	57	O. J. Dias	2º de Jauru — Graciette	1.400 91"1/5 AL
9 Golêo, J. Tinoco	57	G. Feijó	10º de Russinha — Isolde	1.600 100"1/5 GL
4-10 Quevira, O. Machado	57	P. Morgado	6º de Tika — Isolde	1.000 62" IL
11 Pitangola, J. Vieira	57	R. Soares	6º de Juréa — Sidarta	1.200 76"2/5 IL
12 Bijuja, R. A. Pinto	57	A. Pinheiro	7º de Jurea — Sidarta	1.200 76"2/5 IL
" Et. d'Amour, O. Novais	57	A. Pinheiro	Uº de Juréa — Sidarta	1.200 76"2/5 IL

7.º Páreo — 1.600 metros — Cr$ 100.000,00 — às 17,15 — Recorde: 99"2/10 Galbion

Animais — Jóqueis	Pêso	Treinadores	Performances	Tempo
1—1 Doidinho, D. Netto	58	O. Dias	3º de Endiablé — Vividor	1.400 89"1/5 IL
2 Laika, A. Hodecker	52	F. Schneider	2º de Densidade — Kovidara	1.200 77" NL
3 Xeré, A. Barroso	54	P. Morgado	8º de Jonlin — Cantineiro	1.400 89"2/5 IL
2—4 Kao Kao, C. Morgado	58	C. Morgado	4º de Xelro — Egira	1.400 88"4/5 IL
5 Atafona, L. Tato	54	W. Freitas	Uº de Kina — Deasy	1.500 97"1/5 AL
6 Pernambuco, Não corre	56	W. Piotto	7º de Earl — Siam	1.000 62"2/5 NL
" Horário, L. Santos	58	W. Piotto	10º de Obediente — Jonlin	1.500 97"2/5 NL
3—7 Máximo, C. A. Souza	54	J. Craveiro	4º de Safari — Jimbo	1.200 62" IM
8 Jonngrid, D. Kranzfeld	54	L. S. Castro	7º de Egira — Mitsouko	1.400 89"2/5 IL
9 Garden, L. Acuna	56	E. Pereira	1º de Eagless — L. Houbigant	1.400 90" IL
" Fujikura, O. Machado	58	E. Pereira	2º de Tiburcio — Dirigível	1.900 125"1/5 AL
4-10 Hostufá, L. Silva	58	D. Cassas	7º de Xelro — Egira	1.400 88"4/5 IL
11 Arrudinha, J. M. Santos	54	P. Campos	6º de Flavia — Passarela	1.300 78"1/5 AL
12 Lord Houbigant, R. A. Pinto	56	A. Pinheiro	3º de Garden — Eagless	1.400 90" IL
" Meiido, J. Vieira	58	A. Pinheiro	ESTREANTE	—

Vasco vai decidir hoje seu futuro nas urnas

América e Botafogo em confronto no Maracanã

Meu voto

O Vasco escolhe hoje seu futuro presidente. O sr. José da Silva Rocha, candidato da Velha Guarda, é o que tem mais possibilidades de ser eleito, pois além de apoiado por quase todos os maiores nomes do Vasco foi o que conseguiu aproximar-se mais dos associados e da própria torcida, insatisfeita com as últimas campanhas do quadro, que desde 1958 não levantou um título dos muitos que disputou.

A eleição do sr. Milton Dias Pinho, o candidato da situação, representa a repetição dos erros que foram cometidos nos últimos anos, quando o time e o clube perderam muito da antiga projeção. Se o culpado pelo fato fosse o sr. Alá Batista, os defensores da candidatura Milton Dias Pinho poderiam alegar que com a mudança de presidente o Vasco reencontraria seu caminho de grande clube. Contudo, o sr. Alá Batista não é o culpado e sim a corrente à qual êle se ligou, que não tem nenhuma unidade e nem obedece a qualquer plano de ação.

Para se ter uma idéia do que é a Tradição Vascaina ou pelo menos do que aparenta ser, basta verificar-se a falta de entrosamento entre os srs. João Silva, Alá Batista e Milton Dias Pinho. No caso Vavá, por exemplo, jogador que o Vasco deixou de contratar recentemente, o sr. João Silva era pela sua contratação, mas o presidente Alá Batista, interferindo no futebol, vetou alegando que o comandante da seleção brasileira não servia mais, como se coubesse a êle e não a seu vice-presidente de futebol tomar esta decisão. O sr. Milton Dias Pinho, quando chegou da Europa, disse que se eleito faria o time jogar para a frente, criticando o sr. João Silva que prontamente repeliu a crítica, dizendo que o sr. Milton Dias Pinho não precisava esperar seu presidente para trabalhar, o que êle devia fazer como vice-presidente. Quando o sr. Alá Batista viajou para Portugal deixou dito ao sr. Milton Dias Pinho que não ultrapassasse determinado teto na renovação dos salários dos jogadores, mas o seu candidato a presidente não deu a menor importância a suas instruções e arrasou sua administração financeiramente.

Agora, após o empate com o Olaria (segundo a Rádio Guanabara), o sr. João Silva, para mostrar que a Tradição está trabalhando, ou para tentar provar uma irrealidade, anuncia a próxima contratação de Pagão, o que é impossível, e o pedido de empréstimo de Bé, jogador que êle há seis dias disse-me não resolver o problema do Vasco, motivo porque não o contratou. A compra de Pagão é impossível e os dirigentes vascaínos sabem que não o contratarão, motivo porque não deveriam prometer o que não poderão fazer para apagar a má impressão deixada pelo empate com o Olaria.

Há outro motivo para que os vascaínos não votem no sr. Milton Dias Pinho, porque se êle eleger-se ninguém sabe o que êle será: presidente do Vasco da Gama ou presidente do Conselho Deliberativo do Bonsucesso, e é apoiado pelo sr. Firmino de Morais, que dizem ser torcedor do Flamengo. O sr. Milton Dias Pinho pode ter dinheiro suficiente para ser presidente de cinco ou dez clubes, mas um verdadeiro torcedor só tem um time no coração. É por que o sr. José da Silva Rocha irá preocupar-se unicamente com o Vasco, para que o Vasco volte a ser o Vasco, que lhe dou meu voto simbólico.

FALCÃO

RIO — América e Botafogo jogam esta noite no Maracanã, com início previsto para as 21,15, encerrando a 5a. rodada do campeonato carioca, partida que foi adiada devido ao compromisso do América com o Santos pela Taça "Brasil". O Botafogo defenderá sua liderança invicta e absoluta, ante o América que está desejoso da reabilitação, pela goleada sofrida contra o Santos, por 6 a 2.

A partida entre rubros e alvinegros em grande importância, pelo choque entre líder e vice-líder, e que apontará em caso de vitória do América, supremacia dividida entre os dois quadros, dando maior colorido ao campeonato. Em caso de triunfo botafoguense os alvinegros ficarão a três pontos do Fluminense, que ocupa o terceiro pôsto.

Embora o Botafogo possua elementos de maior categoria que o América, não se pode apontá-lo como favorito, tendo uma defesa irregular que nem sempre joga em paralelo ao ataque, o ponto forte do quadro. O América por seu turno, não deve ser esquecido como um time de grande ascensão técnica, atingindo o melhor de sua forma, apesar da derrota esmagadora ante o Santos, que não deve exercer influência no jôgo de hoje.

Os dois quadros deverão pisar o gramado do Maracanã com a seguinte constituição:

América —Pompéia; Jorge, Djalma, Wilson Santos e Leônidas; Amaro e João Carlos; Fontoura, Antoninho, Quarentinha e Nilo.

Botafogo — Mauga; Cacá, Zé Maria, Nilton Santos e Chicão; Airton e Didi; Garrincha, Amarildo, Amoroso e Zagalo.

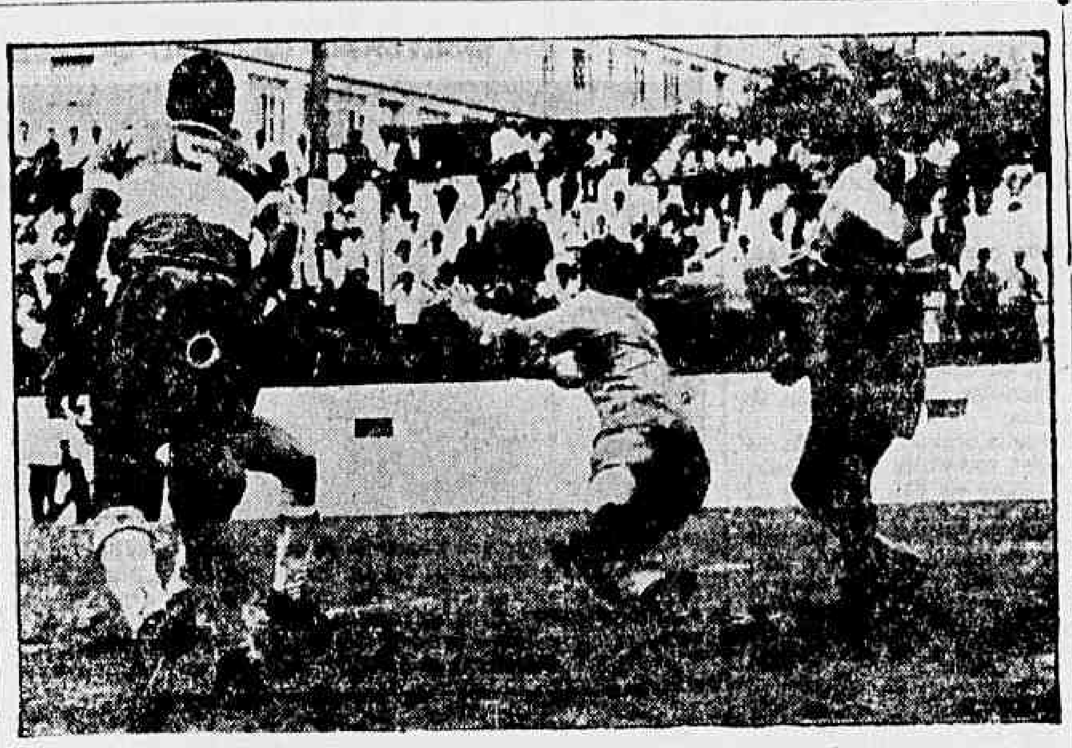

Apesar de mais presente, o Vasco volta a contra o Olaria a não saber vencer

Derrota do Fla e empate do Vasco surpreenderam

RIO — O reinício do campeonato carioca, apresentou resultados surpreendentes, a começar pela vitória do Bangu sôbre o Flamengo por 2 a 0, domingo à tarde no Maracanã. Os rubronegros dominaram o jôgo durante parte do primeiro tempo, mas encontraram a defensiva do Bangu bem armada, destruindo os sucessivos ataques do Flamengo, que eram feitos de forma desordenada. O ataque do Bangu atuou na base de descidas esporádicas, mas envolvendo sempre a defesa do Flamengo, completamente insegura.

Na Rua Bariri, o resultado de 1 a 1, entre Vasco e Olaria, diz bem do equilíbrio das ações, apesar do favoritismo vascaíno. A ofensiva vascaína repetiu as fracas atuações de outras oportunidades, embora tenha encontrado a defesa do Olaria, jogando bem e com categoria fazendo lembrar as boas partidas do turno de classificação. O ataque olariense jogou desenvolto, insistiu muito, e assinalou o empate, nos últimos momentos da partida.

OUTROS DETALHES

JÔGO — Flamengo x Bangu; LOCAL — Maracanã; RENDA — Cr$ 973.582,00; JUIZ — Eunápio de Queiroz (regular); BANGU — Ubirajara; Joel e Claudionor; Eleto, Zózimo e Nilton; Correia, Bianchini, Décio Estêves, Valter e Beto; FLAMENGO — Ari; Joubert e Bolero; Jadir, Carlinhos e Jordan, Joel, Gerson, Henrique, Dida e Babá; 1.º TEMPO — Empate de 0x0; FINAL — Bangu 2x0, Bianchini aos 7' e Valter aos 18'; ANORMALIDADES — Jadir foi expulso de campo aos 25' do segundo tempo por ofensas morais ao bandeirinha Jorge Lemos; ASPIRANTES — Flamengo 4x1.

JÔGO — Olaria x Vasco da Gama; LOCAL — Rua Bariri; RENDA — Cr$ 430.060,00; JUIZ — José Monteiro (regular); OLARIA — Alberto; Murilo e Navarro; Nelson, Haroldo e Casimiro; Valter, Cané, Rodarte, Didi e Romeu; VASCO DA GAMA — Miguel; Paulinho e Belline; Écio, Barbosinha e Coronel; Sabará, Saulzinho, Viladônica, Lorico e Pinga; 1.º TEMPO — Vasco 1x0 (Viladônica aos 37'); FINAL — Empate 1x1 (Nelson aos 43'); ASPIRANTES — Vasco 2x0.

RIO — A partir das 11 horas os vascaínos estarão correndo rumo às urnas a fim de eleger o Conselho Deliberativo do Vasco da Gama para o biênio 1961-63, Conselho êsse que elegerá, por seu turno, o presidente do clube em dezembro próximo.

Duas correntes disputam a preferência dos cruzmaltinos, sendo uma a "Velha Guarda" a qual se aliou a corrente da "Carneiro Dias", esta constituída em sua maioria por todos os elementos da aquática e náutica do clube da cruz de malta. A outra corrente é a chamada "Tradição Vascaína", sendo que esta apresenta para a presidência do clube o atual vice-presidente, sr. Milton Pinho. A "Velha Guarda" apresenta como seu candidato o sr. José da Silva Rocha, cruzmaltino que já em 1924 era diretor do grêmio cruzmaltino.

Tribuna vascaína

COROACI

RIO — O candidato da Velha Guarda, José da Silva Rocha, dirige-se aos associados vascaínos no dia em que terão a responsabilidade de escolher o Conselho Deliberativo para o biênio 1962/63, enviando uma mensagem de confiança, na qual reafirma que só oferece trabalho, caso venha a ser eleito.

Como sempre, é serena a mensagem de Rochinha, mas não deixa de abordar a responsabilidade que todos terão e demonstra que serão chamados à colaborar na administração todos aquêles que representem realmente valores autênticos do Vasco da Gama. A mensagem de Rochinha é serena e firme, como são tôdas as atitudes que o fizeram candidato da Velha Guarda.

VASCAINOS

"Às vésperas das eleições para o Conselho Deliberativo destinado a coordenar as atividades sociais do próximo biênio, manifesto à todos os consócios a minha admiração e o meu aprêço. Admiração pelo entusiasmo e bravura com que há cêrca de dois meses se têm dedicado à empolgante campanha que, ultrapassando os limites de nossa tão singular e expressiva agremiação, envolveu tôda a cidade e constitui interêsse da população do Estado da Guanabara.

..Aprêço pela elevação e correção de atitudes em que nos colocamos para a escolha dos membros efetivos do Conselho. A luta vibrante e generosa, em entusiasmo e dádivas, não afrouxou os laços associativos dos que na vanguarda ou em postos menos salientes se dedicam a obter a vitória eleitoral dos que lhes parecem mais aptos ao cumprimento dos postos para que são indicados. Todos forcejam por um Vasco mais forte imprimindo as atividades desta hora um ritmo ascensivo que a todos enobrece.

A "Velha Guarda" a que empresto o meu pobre nome desfraldou uma bandeira de Trabalho na Paz. Trabalho e não promessas quiméricas. Trabalho fecundo e útil e não perspectivas sem bases e fundamentos. Trabalho que revigore o espírito de vascaínismo as representações sociais. Não almejam os associados que compõem o valoroso grupo deter os postos administrativos para egoìsticamente dirigir a agremiação. Tal missão caberá a quantos tenham conceito e disposição. E se nos empenhamos em alcançar a maioria estatutária e precìpuamente para êsse efeito: para que os valores autênticos comportam da missão de dirigi-lo, de orientá-lo, de ajudá-lo e de servi-lo. Sem constrangimento, fraternalmente. Dando à cada um o lugar merecido na gratidão de seus consócios.

..Estamos amparados na luta eleitoral dêste dia por veneradas figuras a quem o Vasco muito deve. Uma juventude laboriosa e ambiciosa de servir nos anima a confiar plenamente no êxito do próximo período administrativo. Há disposição firme de servir ao clube e despreocupação sincera das compensações e honrarias. Há a certeza de que, como nos ensina a história social, o C. R. Vasco da Gama é dotado de energias e sentimentos humanos excepcionais prontos a atender ao chamado nas horas supremas da vida da coletividade. O chamado está sendo feito. Primeiro para a votação na Assembléia Geral neste dia 14 de novembro com a chapa da Velha Guarda. Em seguida, já então sem outro pensamento senão o do nosso estremecido Vasco da Gama, para as lutas do progresso e de expansão, com planos meditados e seguros que permita à agremiação a conquista de seus mais caros ideais.

Flu seguirá para Ilhéus para inaugurar refletor

RIO — Para inaugurar o Estádio Municipal de Ilhéus, na Bahia, o Fluminense seguirá amanhã, pela manhã, com destino àquela cidade onde, à noite, enfrentará o Vitória, de Salvador, numa peleja que está sendo aguardada com ansiedade pelo público da cidade baiana, para onde estão convergindo grande massa de torcedores das cidades vizinhas, ávidos de rever o clube tricolor, que tem imensa torcida na Bahia.

Para essa partida, o clube carioca receberá a importância líquida de Cr$ 450 mil, com tôdas as despesas de passagens e mais estadia para uma delegação de 22 pessoas (17 jogadores, 1 técnico, 1 médico, 1 roupeiro, 1 massagista e 1 chefe), dando-se o regresso da delegação tricolor na tarde de quinta-feira, indo os jogadores direto para a concentração da Rua Paissandú.

LUCRATIVO

Sob todos os aspectos, a partida amistosa de amanhã, à noite, em Ilhéus, será proveitosa, pois pelo lado financeiro será bom para o clube já que o encontro servirá como um treino forte para a partida que o Fluminense fará com o Bangu, esta semana, pelo Campeonato Carioca, apurando com êsse jôgo o lado técnico do quadro.

Regressando na tarde de quinta-feira, na manhã de sexta-feira o técnico Zezé Moreira colocará seus pupilos em campo para o apronto de curta duração, sendo que após o ensaio os jogadores passarão pela revisão médica.

Para jogar com Santos Flamengo fará física

RIO — O Flamengo não fará nenhum treino coletivo para enfrentar, amanhã, o Santos F. C., programando para hoje somente um exercício individual na concentração da Estrada da Gávea e ali ficará até o momento de seguir para o Maracanã.

Ontem, os rubronegros tiveram dia de folga, mas terão várias atividades hoje a começar na parte da manhã, quando serão submetidos pelo dr. Antônio Pelosi a uma revisão médica. Além do apronto individual, os jogadores receberão instruções táticas, quando o preparador Solich traçará planos no sentido de neutralizar a ação arrasadora do

Para a reportagem o responsável pelo setor médico do Flamengo, o dr. Antônio Pelosi adiantou que Solich poderá contar com todos os jogadores titulares, devido o bom estado físico que apresentam. Na revisão médica de hoje, o dr. Pelosi observará melhor as condições físicas de todos, podendo assegurar que, não obstante a dureza do jôgo com o Bangu, a equipe não tem contundidos.

Para o jôgo de amanhã com o Pelé e Cia., Solich apresentará no Maracanã o seu quadro efetivo com: Ari, Joubert, Bolero, Jadir e Jordam; Carlinhos e Gérson; Joel, Henrique, Dida e Babá. Há possibilidades de Fernando substituir o goleiro Ari.

Ciro escreveu do Sul apoiando Silva Rocha

RIO — "Se preciso for, irei de porta em porta pedir aos vascaínos que votem com a chapa da Velha Guarda — declarou o ex-presidente Ciro Aranha, aos convencionais da Velha Guarda em reunião realizada na Banda Portugal. Agora, em carta enviada a José do Amaral Osório, Ciro confirmou seu ponto-de-vista, sôbre as eleições, de total apoio a José da Silva Rocha.

"Prêso por razões sentimentais à querência, vejo-me afastado do nosso Vasco e do convívio dos vascaínos, ao lado dos quais sempre lutei para uni-los em prol do nosso ideal e paixão desportiva" — Ciro inicia sua carta com essas palavras, para mais adiante garantir categòricamente: — "Volto a afirmar, com a minha consciência de vascaíno, que o candidato em potencial é o nosso prezado consócio José da Silva Rocha".

CIRO E SUA POSIÇAO

Partidário da união entre as fôrças reais do Vasco, Ciro evitou, até o último momento, pronunciar-se definitivamente e isto fêz sentir aos amigos que o procuraram. Entretanto, o recuo na apresentação do candidato José da Silva Rocha, por parte da Tradição, apenas porque a Velha Guarda já havia declarado seu apoio ao candidato, levou Ciro a sentir que de forma alguma poderia prevalecer a comunhão de idéias, pelas quais tanto tem se debatido, definindo-se, então, pela Velha Guarda, composta por nomes, ao lado dos quais, realizou a obra magnífica de dar ao Vasco a personalidade que lhe faltava, a ponto de levar Jaime Soares Alves a afirmar que "Ciro vestiu um Rei".

A declaração pública de Ciro, levada ao conhecimento do quadro social, quando de uma das últimas convenções realizadas, despertou de tal forma aos vascaínos que as aclamações iniciadas com suas primeiras palavras se prolongaram durante todo o discurso e o acompanharam em sua despedida.

A CARTA

A carta de Ciro, que Osório recebeu, na noite de segunda-feira, vinda de Pelotas, via aérea é, do princípio ao fim, uma declaração de fé no futuro do Vasco, com a volta da Velha Guarda, e demonstra em todo o seu teor, uma confiança inabalável na capacidade de José da Silva Rocha como administrador e líder e concita aos vascaínos a cerrarem fileiras em tôrno da Velha Guarda, terminando por dizer: "Volto a afirmar, com a minha consciência de vascaíno, que o candidato em potencial é o nosso prezado consócio e amigo, José da Silva Rocha, não só pelas suas qualidades pessoais, mas, e principalmente, pela sua experiência, através de 40 anos de administração e na política do nosso clube, nas quais prestou serviços inestimáveis, com invulgar dedicação e modéstia. Por estas razões, o Rochinha (José da Silva Rocha), é o meu candidato à presidência do Vasco".

"Esta é a mensagem que posso e devo dirigir aos meus consócios, às vésperas de um pleito decisivo, no momento, para o nosso querido Vasco da Gama. Um abraço para todos os vascaínos. Receba o abraço com todo o afeto, o teu compadre de sempre, Ciro".

GRANDE HOTEL ESTORIL
LIDERANDO OS HOTEIS DO E. E. SANTO
VITÓRIA — E. E. SANTO
O maior, o mais luxuoso e o mais moderno Hotel do Estado
End. tel. — ESTORIL — Tel 2-217

VIAÇÃO REAL MINEIRA DE ÔNIBUS LTDA.
AVENIDA VENEZUELA, 27 — S/ 224
TEL.: 43-1662
RIO—TEÓFILO OTÔNI (MG)
DIARIAMENTE:
Saída Rio de Janeiro às 16.30
Saída Teófilo Otôni às 12.30
Vendas de Passagens — Praça Mauá — Guichet, 32
TEL.: 23-9113 — R. 2

RESTAURANTE
OUVIDOR 12
TEL.: 31-2301
A CABAÇA GRANDE
A Casa Das Peixadas

ANTIGUIDADES
COMPRAM-SE pratarias, porcelanas, cristais, jóias e móveis de jacarandá ou cedro. Pagamos o valor da antigüidade. — CASA ANGLO-AMERICANA DE ANTIGUIDADES LTDA. Rua Gago Coutinho, 73 — Largo do Machado. Telefone: 25-0618

Teatros e Boites
Programa para sua Noite

OS 3 ASES DO TEATRO POPULAR
SILVA FILHO — VERA REGINA e GRANDE OTELO
na revista que é um estouro de 100 megatons
"O NEGÓCIO É DÁ NO PÉ"
de MEIRA GUIMARÃES e JOSÉ SAMPAIO
ADOLFO MACHADO — DILENE — FARNETTO — Gisele Grecco, Patrícia Lage e mais 30 «shows-girls»
Atrações: ELISEU do ritmo, seu ritmo, e THE LORDS, mímicos fantasistas
Produtor associado: OSMAR FERNANDES LAGE
HOJE, ÀS 20 E 22 HORAS
No TEATRO CARLOS GOMES
AMANHÃ, ÀS 16, ÀS 20 E 22 HORAS

CIA. DO TEATRO DO RIO no
TEATRO DA TIJUCA
Rua Conde de Bonfim, 422 — Tel.: 28-1039
HOJE, ÀS 21,00 HORAS
"CIRCULO VICIOSO"
Comédia de Somerset Maugham
com: MARIA SAMPAIO — ZIEMBINSKY — SADY CABRAL — ISABEL TEREZA — IVAN DE ALBUQUERQUE — RUBENS CORRÊA e THELMA RESTON
4.º MÊS DE SUCESSO
AMANHÃ, VESP. AS 16 HORAS — A NOITE, AS 21 HORAS
O TEATRO DO RIO VIAJA PELA VASP

CIA. DO TEATRO DO RIO
"A RATOEIRA"
de AGATHA CHRISTIE
DIA 21 no TEATRO DA TIJUCA

GOMES LEAL apresenta a revista-musical
"É NA BASE DO GALO"
de César Ladeira e Silva Ferreira com:
RENATA FRONZI
VIOLETA FERRAZ — PITUCA — LILICO
MERCEDES BATISTA e seu BALLET
no TEATRO RIVAL — Hoje, às 20 e 22 horas
PREÇOS REDUZIDOS — POLTRONA A CR$ 100,00
AMANHÃ, ÀS 16, ÀS 20 E 22 HORAS

BOITE CREPÚSCULO
RUA TONELEROS — ESQ. SIQUEIRA CAMPOS
APRESENTA HOJE E TODAS AS NOITES
AS ATRAÇÕES INTERNACIONAIS:
GEMA DEL RIO
CY MANIFOLD e THÉRÈSE BORJA
Nas danças o famoso conjunto de GAUCHO com sua bela crooner DORA LIZA.
SEM CONSUMAÇÃO e SEM COUVERT
Direção de: David Cohen e Edel Ney

little club bar
Apresentando a melhor música para ouvir e dançar
CONJUNTO DE ZÉ MARIA
O CANTOR MAIS QUERIDO DA NOITE
LIVIO ROMANO
Serviço de Restaurante
Rua Duvivier, 37-L — Telefone: 57-6984

PLAZA HI-FI SOCIETY
AVENIDA PRADO JUNIOR, 258
Reserve sua mesa com antecedência pelo tel.: 57-1870
Direção geral de MAURICIO LANTHOS
QUINTA-FEIRA, DIA 16, A PARTIR DAS 23 HORAS
SENSACIONAL O GRITO DE CARNAVAL
em homenagem a S.M. REI MOMO
HOJE: CLUBE DO DISCO
SEM «COUVERT» — : — SEM CONSUMAÇÃO
ABERTO A PARTIR DAS 18 ATÉ AS 5 HORAS DA MANHÃ

O CANGACEIRO
HOJE E TÔDAS AS NOITES
HELENA DE LIMA
DAS 6 DA TARDE AS 3 DA MANHÃ
R. FERNANDO MENDES, 25
COPACABANA

DE PAULA apresenta diàriamente 2 Shows
24 HS
o mais audacioso desfile de modas do século XX em versão de strip-tease
"24 HORAS NA VIDA DE UMA MULHER"
6 MANEQUINS

o Show Revista
1.ª HORA
elenco de 18 ARTISTAS
"LUZES DÊSSE RIO BOÊMIO"
Pigalle night club
AV. ATLÂNTICA, ESQUINA JOAQUIM NABUCO — POSTO 6

JOHNNY ALF
AGORA NO RIO
HOJE E TODOS OS DIAS
BOTTLES - BAR
RUA DUVIVIER, 37-J — TEL.: 57-1065

Oxalá
(ex-Chamego)
Final da Cinelândia
MÚSICA EM HI-FI — WISKHY-BAR — COZINHA TÍPICA
Ar Refrigerado
ATRAÇÃO:
ALTEMAR DUTRA
e seu violão
Pratos típicos sob a dir. do BAIANO DO BECO DAS GARRAFAS, 2as. vatapá, mu-queca de peixe; 3as. galinha de cabidela, caruru; 4as. sarapatel e frigideira de camarões; 5as. xinxin de galinha e cuscuz; 6as. bacalhau ao leite de côco e sobado, MOCOTÓ COM DOBRADINHA
Rua 7 de Setembro, 88 — sobreloja — Tel.: 22-1162
(ao lado do Clube de Engenharia)

ESTRÉIA DIA 17
BELLINI e CAMPOS
APRESENTAM NO
STAUBER'S
"ZIRIGUIDUM"
«Show» do bolso de Dinarte Armando e Noel Carlos com:
NOEL CARLOS e GISELE GRECCO
e 4 ZIRIGUIBOAS
SEM CONSUMAÇÃO E SEM COUVERT
INF. E RES.: 57-8189
RUA RODOLFO DANTAS, 102 — COPACABANA

O nôvo NESCAU apresenta
GRAN CIRCO NORTE-AMERICANO
O MAIOR E MAIS COMPLETO DA AMÉRICA LATINA!
4 elefantes! Girafa! Leões! Tigres! Números internacionais com Trapezistas! Acrobatas Saltadores! Malabaristas Tonis! Palhaços! Aramistas!
80 ARTISTAS DO MUNDO INTEIRO
Diàriamente, às 21 horas — Quintas, 16 e 21 horas — Sábados e domingos, às 14,30, às 17,30 e 21 horas
AVENIDA PRESIDENTE VARGAS — JUNTO A PRAÇA ONZE

Diario Carioca

RIO DE JANEIRO, TERÇA-FEIRA, 14 DE NOVEMBRO DE 1961

Marítimos ameaçam parar amanhã: Jango vai decidir

RIO — Caso o enquadramento dos marítimos não seja assinado até às 24 horas de hoje pelo presidente da República e pelo primeiro-ministro Tancredo Neves, o Conselho de Representantes da Federação Nacional dos Marítimos, em assembléia permanente, resolveu, manter sua decisão: deflagrar greve geral a partir da zero hora de amanhã.

Os dirigentes marítimos tentarão encontro hoje, às 6 horas da manhã, com o presidente João Goulart, por ocasião de seu embarque de volta a Brasília. Segundo declarações do conselheiro Valdir Gomes dos Santos, os líderes dos trabalhadores do mar procurarão o contato com o presidente da República, com o intuito de avisar, que não será possível evitar a deflagração da greve se as autoridades não homologarem o enquadramento da classe.

SEM DESCONFIAR

Afirmando não existir desconfiança dos trabalhadores para com o sr. João Goulart, mas um forte receio que a situação possa se modificar de uma hora para outra, já que diversas fontes são contrárias ao trabalho executado pela comissão, que concretizou o enquadramento do pessoal do mar, o sr. Valdir Gomes dos Santos, informou, que o Conselho de Representantes está em assembléia permanente, a fim de que possa tomar as medidas necessárias para a pronta deflagração do movimento, em defesa dos interêsses da classe.

— E acentuou: "a turma já está escaldada e só acredita quando vê o prêto no branco".

SOBREAVISO

Os sindicatos dos Foguistas, Contramestres, Marinheiros,

(Conclui na 3a. página)

CAMPEÃ

D. Iolanda Anversa da Silva exibe as medalhas que conquistou em Israel ao lado do prof. José Sciava, ela é vencedora do Concurso Bíblico Brasileiro e vice no Internacional de Israel e êle secretário da Comissão Brasileira do Concurso

Segadas: GB vai ter melhor policiamento

RIO — "Com o material humano que possuímos o Estado da Guanabara é o mais bem policiado do mundo", afirmou o chefe de Polícia, sr. Segadas Viana, durante a reunião realizada, ontem pela manhã, em seu gabinete, preparatória do lançamento do nôvo plano de policiamento da Zona Sul da cidade, antecipado para às 22 horas, de ontem, a fim de coincidir com a inauguração, pelo governador Carlos Lacerda, da Região Administrativa de Copacabana.

Salientou o chefe do DESP, naquela ocasião, perante o delegado João Jacinto da Silva Júnior, seu chefe de gabinete, engenheiro Darci Fontenele, comandante da PM, diretores da Polícia de Vigilância, Guarda-Civil, Rádiopatrulha e várias outras autoridades policiais que, "do total de 30 mil homens necessários, existem 15 mil e, na realidade, contamos com apenas 10 mil, sendo um verdadeiro milagre o que se vem conseguindo, tendo em vista existirem mais de 7.500 logradouros públicos, mais de 4 mil quilômetros rodoviários, mais de 1 milhão de favelados e mais de 3 milhões e 500 mil habitantes na GB".

REALÇAR AS QUALIDADES

Disse, ainda, o sr. Segadas Viana que "a polícia, mal aparelhada, com poucos recursos, humanos e materiais, apresenta, contudo, um formidável espírito de colaboração e sacrifício, podendo a população contar com ela para sua segurança em qualquer campo ou momento".

Apelou o chefe de Polícia para a imprensa, rádio e televisão, no sentido de que dessem, também, destaque aos feitos policiais, "da mesma maneira como comentavam as falhas e apontavam os erros cometidos".

COOPERAÇÃO

Referiu-se, em seguida, à disposição que vinha encontrando, no DESP, para uma colaboração intensa, afirmando que a mística encontrada por êle na Polícia Militar e Corpo de Bombeiros, órgãos que já conhecia bastante, também agora verificava existir na Guarda Civil e na Polícia Civil, "cujos detectives, não poucas vêzes, despendiam importâncias do próprio bolso para realizar diligências".

Por outro lado — prosseguiu — a única especialização que admitiria, no setor policial, era a referente ao Trânsito, "un setor eminentemente técnico". Frisou que, no momento, tratava de realizar a integração do policiamento, pois sua opinião era a de que o ponto básico para o seu êxito, isto é, a coordenação, iria ser agora concretizado".

NOVA APARELHAGEM

Segundo o nôvo policiamento, idealizado especialmente para a Zona Sul, serão utilizados, em princípio, 500 soldados da Polícia Militar, detectives e elementos da Polícia de Vigilância, que, munidos de aparelhos receptores e transmissores, poderão comunicar-se, a qualquer momento, com a Central de Comunicações.

Lugares tidos como os mais perigosos serão policiados por dois soldados e os demais por um apenas, enquanto carros da RP estacionarão em determinados pontos, aguardando chamadas, e um outro carro (presídio) também permanecerá em lugar estratégico. Detectives visitarão buates, bares, restau-

(Conclui na 3a. página)

SERVENTES (DO DCT) QUEREM SERVIR

RIO — Para dizer que passaram (e foram propostos) no concurso de serventes do DCT (realizado em 59,) e que até agora não foram nomeados, estêve ontem em nossa redação uma comissão de 60 serventes, dos 930 que, em todo o país, esperam nomeação, que independe (pois êles são propostos) do enquadramento, alegado pelo govêrno. O movimento é nacional, e o processo encontra-se em Brasília, desde agôsto do corrente ano, até agora sem solução. Na foto os servidores exibem o certificado de habilitação conseguido por exame

Bíblia: d. Iolanda explicou 2o. lugar

RIO — Afirmando que Israel desenvolveu um "grande esfôrço" no espaço de dois anos e exibindo as três medalhas (bronze, prata e ouro) que conquistou em Jerusalém, de costume areia e completamente castor, acompanhada de seu marido, sr. Valdemar Rodrigues da Silva, a sra. Iolanda Anversa da Silva, vencedora do Concurso Bíblico Brasileiro e vice-campeã do Concurso Internacional, concedeu ontem, uma entrevista coletiva à imprensa na Embaixada de Israel, dizendo que não conseguiu o primeiro prêmio do Certame Internacional porque o rabino Ascher soube citar mais passagens bíblicas sôbre o exílio e o retôrno dos judeus, do que ela.

Dona Iolanda é adventista de sétimo dia, professôra primária em São Paulo, e visitou Israel pela segunda vez, (a primeira em 59 quando venceu o concurso "Eternidade da Bíblia", de São Paulo). Concorreu com 19 pessoas, dizendo que o primeiro lugar estêve indeciso até o final, assistido por mais de 3 mil pessoas e irradiado por todo o país.

ESTUDARA HEBRAICO

A campeã brasileira da bíblia disse que no próximo ano vai estudar hebraico, no Instituto de Cultura Israelita, em São Paulo, e que Israel "progrediu muito nos últimos dois anos. Era a terra de milagres, mas agora é o milagre moderno, da técnica e da ciência. O concurso foi traduzido em sete línguas, e respondi sempre em Português. O rabino Ascher conseguiu citar mais de sete passagens bíblicas sôbre o exílio e o retôrno do povo judeu, eu só lembrei cinco, por isso êle ganhou (no final) mais dois pontos do que eu. A medalha de bronze foi dada para todos os concorrentes, a de prata consegui pelo segundo lugar, e a de ouro, pelo empate final. Não houve prêmio em dinheiro, ganhamos as medalhas e a estadia. Ganhei também uma bíblia em hebraico, do presidente de Israel, autografada. Durante as finais do concurso, predominavam os evangélicos".

ADVENTISTA DE SÉTIMO DIA

Disse o prof. José Schiava, secretário da Comissão Brasileira do Concurso, que é a segunda vez que o Brasil tem um adventista de sétimo dia como re-

(Conclui na 3a. página)

Telegrafistas repudiaram abono de 2 mil

RIO — Considerando um achincalhe a proposta apresentada pela entidade patronal (2 mil cruzeiros), em resposta ao abono de emergência solicitado pelo Sindicato dos Telegrafistas, Radiotelegrafistas e Radiotelefonistas, os trabalhadores só não deflagraram greve em virtude do tato do sr. Rômulo Marinho, presidente do Sindicato, que conseguiu serenar os ânimos por demais exaltados.

Os radiotelegrafistas decidiram permanecer em assembléia permanente, no sentido de comunicarem a todos os Estados a decisão da entidade patronal, a fim de que todos os trabalhadores possam delinear um plano para alcançar suas pretensões: 8 mil cruzeiros de abono de emergência.

"OPERAÇÃO-TARTARUGA"

Tentando forçar a entidade patronal a apresentar uma nova proposta com a maior presteza possível, os radiotelegrafistas pretendem iniciar no decorrer da semana uma "operação-tartaruga", que ainda não tem data marcada.

A demora da entidade patronal em apresentar a proposta (2 mil cruzeiros de abono de emergência) se deu porque as emprêsas consultaram às suas matrizes localizadas no exterior.

Comerciários hoje discutem aumento: 25%

RIO — Os comerciários decidirão, hoje, na assembléia geral que realizarão, se aceitam o aumento de emergência de 25 por cento sôbre seus salários, com um mínimo de Cr$ 3.000,00 para os comissionados, a partir de 1º do corrente, que foi oferecido pela entidade patronal.

Premiados pela alta do custo-de-vida e tendo em vista que o govêrno elevou de 40 por cento os níveis de salário-mínimo, os empregados no comércio — ao que foi apurado — não deverão aceitar a proposta patronal. A decisão será conhecida, hoje, às 19 horas, na sede do Sindicato dos Comerciários, na rua André Cavalcanti, 33.

EM VIGÊNCIA

O último acôrdo salarial firmado entre representantes dos empregados e empregadores no comércio da Guanabara tem vigência até março de 1962.

Em vista da alta do custo-de-vida e dos níveis do salário-mínimo, o Sindicato dos Comerciários, por decisão de seus associados, encaminhou à entidade patronal um pedido de aumento salarial de emergência capaz de melhorar a situação daqueles que não foram beneficiados pelo nôvo mínimo. Em resposta, os patrões ofereceram 25 por cento, que serão o ponto-base da discussão de hoje.

Danilo na Secretaria de Agricultura da GB

RIO — O deputado Amaral Neto comunicou, ontem, à Assembléia Legislativa que o futuro secretário de Agricultura será o sr. Danilo Nunes, devido ao afastamento do sr. José Cândido Moreira de Sousa.

Vários deputados foram à tribuna a fim de cumprimentar o sr. Nunes e congratularam-se com o sr. Carlos Lacerda pela escolha, sendo feita, em seguida, uma homenagem ao deputado.

ABASTECIMENTO

Quando diretor do Conselho Coordenador do Abastecimento, o sr. Danilo Nunes elaborou um plano para, em três etapas, resolver o problema do abastecimento da cidade.

Êste plano compreende: em primeiro lugar, medidas de urgência para neutralizar a crise com a criação de mercados para venda direta do produtor ao consumidor. A segunda parte compreende medidas preventivas para evitar novas crises através de um serviço permanente de informação e de observação em tôdas as zonas produtoras, bem como formação de estoques. A última etapa será feita através de medidas definitivas a longo prazo.

Água: 5a. linha sofreu um desembocamento

RIO — Embora a quinta linha adutora sofresse um "desembocamento", ontem pela manhã, perdendo boa quantidade de água, o engenheiro Luís Roberto Veiga de Brito, diretor do Departamento de Águas, declarou, ontem, à reportagem do DIARIO CARIOCA que o abastecimento da cidade vem melhorando progressivamente e que o número de reclamações já não é tão grande como antes, apesar de ainda haver alguns bairros sofrendo a crise.

O diretor do Departamento de Águas desmentiu que o volume de água nas adutoras que abastecem a Guanabara houvesse caído nas últimas 24 horas conforme foi noticiado devido à falta de chuvas na região dos mananciais. Disse ainda, que "tal afirmação é contra a lógica, pois justamente de domingo para cá é que as chuvas têm sido mais intensas, havendo maior acúmulo de água".

(Conclui na 3a. página)

SUPERINTENDENTE

RIO — Após tomar posse no Ministério da Fazenda, o sr. Nei dos Santos recebeu o cargo de superintendente das Emprêsas Incorporadas ao Patrimônio da União, das mãos do coronel Djalma da Silva Cravo. O ato foi realizado, ontem, às 18 horas na Rádio Nacional, onde compareceram entre outras pessoas, os srs. Arnaldo Nogueira, diretor da Rádio Nacional, Henrique Lutigardi Cardoso de Castro, diretor dos Armazéns Frigoríficos, Paulo Grobman, diretor da Rádio e Televisão Nacional de Brasília, Luís Raimundo de Lira Tavares, assessor jurídico da Superintendência das Emprêsas Incorporadas ao Patrimônio da União e membro do Conselho da Ordem dos Advogados do Brasil. O nôvo superintendente que foi muito comprimentado ao receber o cargo, fêz um pequeno discurso, agradecendo sua nomeação e solicitando a colaboração de todos

'BARNABÉS' DÃO SUGESTÃO PARA MENSAGEM: AUMENTO

RIO — Nova tabela visando aumentar salários dos níveis mais baixos, garantia de qüinqüênios e adicionais aos que têm direito, triênios para os demais funcionários, vantagens para os aposentados, cálculo de gratificações, benefícios para as autarquias e Tribunal de Contas, são alguns dos pontos incluídos no trabalho realizado pela Federação dos Servidores da Guanabara, que será apresentado hoje ao Legislativo como sugestão a ser incluída na mensagem de aumento para os "barnabés" da cidade.

O trabalho foi aprovado, ontem, por unanimidade, na reunião da FESEG, bem como um estudo feito pelo prof. Hercílio de Sousa Aguiar, analisando paralelamente (desde 56) o aumento do custo-de-vida e o de salários, e que será a base da argumentação a ser usada pelos "barnabés" com o presidente da Assembléia, deputado Lopo Coelho, e com os presidentes das diversas comissões que estudarão o aumento do funcionalismo carioca.

AUMENTO NÃO É REAL

Afirmando que o aumento concedido à classe pelo govêrno, não é real, e segundo palavras do governador Carlos Lacerda "só dá o possível e não o necessário", a relatora do trabalho, professôra Mercedes Dantas presidente da União dos Educadores da Guanabara, iniciou a leitura das sugestões elaboradas pela comissão, dentre as quais se destaca a de garantir tôdas as vantagens da mensagem aos funcionários aposentados, omitidos pelo governador. Estabelece que os vencimentos dos servidores em demanda judiciária e administrativa, sejam divididos em duas partes, a saber, valor fixado pela lei, e a diferença. Garante os qüinqüênios e gratificações adicionais aos que de direito, instituindo o triênio para os demais servidores, a partir de sua posse no cargo. Determina que o cálculo de gratificações seja feito na base do vencimento médio da atual tabela e não nos níveis anteriores como quer o govêrno.

ANTES E AGORA

No estudo do prof. Hercílio Aguiar, verifica-se que se em 56 um funcionário letra I (grande maioria da classe) com um ordenado de Cr$ 9.100,00 cobria a despesa que agora é de Cr$ 27.205,00, o nível mais alto, letra O, está em Cr$ 25.000,00. Essa será a argumentação base que os barnabés vão usar para conseguir incluir suas sugestões na mensagem de aumento, que estará na ordem-do-dia, na quinta-feira, segundo declarações do deputado Amaral Neto, líder da maioria, não confirmado pelos relatores das diversas Comissões.

REGIME DE URGÊNCIA

O deputado Saldanha Coelho já apresentou requerimento de urgência para votação do projeto, mas a medida só prevalecerá a partir de quinta-feira, quando as Comissões estarão de posse do substitutivo e em situação de votar os diversos pareceres ou apresentar um substitutivo comum que será levado ao plenário.

OS TRABALHOS DE ONTEM

Durante a tarde de ontem os três relatores, deputados Hugo Ramos Filho, Hércules Correia e Frota Aguiar tiveram uma reunião preliminar com o presidente da Assembléia, deputado Lopo Coelho e depois iniciaram o trabalho de exame das já numerosas emendas apresentadas.

"TREM DE ALEGRIA"

Os relatores estão examinando as emendas e a própria Mensagem com o maior cuidado, a fim de evitar que o projeto venha a se transformar, como é de praxe em proposições que tratam de interêsses da classe de servidores, no chamado "trem de alegria".

CORREDORES CHEIOS

Desde que a Mensagem chegou à Assembléia os corredores do Palácio Tiradentes começaram a receber a visita dos numerosos funcionários interessados, apresentando reivindicações. Ontem, mais uma vez, apesar da chuva, os corredores estiveram repletos de funcionários que procuravam se avistar com os deputados.

NAVIO RUSSO NA GUANABARA

RIO — Procedente de portos do Sul do continente, deu entrada, na manhã de ontem, na Guanabara, o navio russo "Urizk", com 41 tripulantes. Segundo apurou a reportagem, o cargueiro soviético recebeu no pôrto do Rio Grande 4 mil toneladas de arroz e serão embarcadas nesta capital 500 toneladas de café com destino à União Soviética.

"UNITAS II

Na foto, um aspecto da entrevista a bordo do "USS Norfolk" quando o contra-almirante Bryan falou da "Unitas II" e de biquinis

'Unitas': comandante volta sem ver biquini

Rio — Não creio em uma guerra total, mas, sim, em guerras limitadas, e é para estas que nos preparamos, através da operação "Unitas" — esta declaração foi prestada, ontem, em entrevista coletiva à imprensa, a bordo do destróier-líder "USS Norfolk", pelo contra-almirante norte-americano Louis Allen Bryan, que comandou a operação "Unitas II", da qual participaram nove países, entre os quais o Brasil.

Após completo relato da "Unitas II", o contra-almirante Bryan declarou que se sente muito satisfeito em estar no Rio, lamentando, apenas, não ter mais tempo para ver "as paisagens e os biquinis de Copacabana", pois partirão para os Estados Unidos depois de amanhã, após a conferência final, durante a qual serão examinados os resultados do treinamento.

"UNITAS II"

A «Unitas II» foi a continuação de um plano de treinamento em guerra anti-submarina, tendo dela participado, além do Brasil o Estados Unidos, a Venezuela, Colômbia, Equador Peru, Chile, Argentina e Uruguai, num total de 41 navios de superfície, 11 submarinos, 37 aviões e 11 mil homens. Começou a operação a 4 de agôsto, na Ilha de Trinidad, quando os navios dos EE.UU. juntaram-se aos da Venezuela e, posteriormente, aos da Colômbia, encerrando-se esta fase no dia 29 do mesmo mês, em Cartagena, na Colômbia. Prosseguiu em águas equatorianas, com a Marinha do Equador — sua segunda fase — continuando, depois, juntamente com fôrças chilenas e peruanas.

Depois da quarta fase, em conjunto com fôrças argentinas, o USS «Norfolk» rumou para Montevidéu, enquanto outras unidades reuniram-se aos uruguaios para o início da quinta fase. Esta teve início a 4 de novembro, quando americanos e uruguaios juntaram-se às fôrças brasileiras, na Costa do Rio Grande do Sul, para uma operação conjunta que durou sete dias.

ENTREVISTA

Acompanhado pelo capitão-de-fragata Carlos Filipini, do Uruguai, e pelo capitão-de-mar-e-guerra Dantas Tôrres, do Brasil, o contra-almirante Bryan recebeu a Imprensa carioca para falar da importância da «Unitas II», ao mesmo tempo em que anunciava a realização da «Unitas III», cujos estudos serão iniciados ainda êste mês. Falando ora inglês, ora castelhano, o contra-almirante fêz um completo relato das operações que, a seu ver, foi muito proveitosa para seu país.

Usou da palavra, também, o capitão-de-mar-e-guerra Dantas Tôrres, que afirmou que em nosso país, apesar dos pesares, a Marinha está muito bem aparelhada e se saiu muito bem, no mesmo tempo em que aprendia algo mais, com a Marinha dos EE.UU. Também o capitão de-fragata Carlos Filipini ressaltou a importância da «Unitas II» para seu país, afirmando que trouxe conhecimentos extensos para a Marinha uruguaia.

Finalizando, o contra-almirante Bryan afirmou lamentar não ter tempo para ver os biquinis e as paisagens de Copacabana, muito embora tivesse tentado: «Chegamos com o «Norfolk» quase dentro do Copacabana Hotel, mas não deu para ver biquinis.» — disse.

FESTA

Ontem, à noite, os componentes da Marinha dos EE.UU e da Marinha do Uruguai foram

(Conclui na 3a. página)

A revolta do SAM

O que se passou, sexta-feira última, no Pavilhão Anchieta, do SAM, é um fato que revolta e ao mesmo tempo entristece.

Não se compreende que, depois de tanta publicidade feita em tôrno da indisciplina e da anarquia existentes naquela dependência do Serviço de Assistência a Menores, nada tenha sido providenciado no sentido de restabelecer, no referido órgão, o clima de ordem e de respeito, de compreensão e de trabalho indispensável à recuperação dos jovens ali recolhidos pelos motivos os mais diversos.

Em lugar do trato adequado aos que estão formando a mentalidade e procurando modificar instintos incompatíveis com a dignidade humana o que ali se vê é a grosseria, o arbítrio, a violência, o tratamento animalêsco usados a todos os instantes por inspetores e guardas numa demonstração de que não estão, em absoluto, à altura de exercitar missão tão nobre como seja a de recuperar, para a família e a sociedade, elementos desviados momentaneamente do caminho do dever. A revolta dos menores, o incêndio do Pavilhão Anchieta são conseqüências a que são levadas almas em desespêro.

Pior de tudo, porém, é o crime praticado por policiais que procuraram dominar a situação atirando sôbre os internados. Usaram as armas que a Polícia lhes deu para perseguir e dominar criminosos e quadrilheiros na intimidação de menores desarmados.

Um menor morto e quinze feridos foi o resultado dos tiros disparados pelos policiais contra os internos do SAM.

Alega-se que foram elementos da Radiopatrulha que atiraram contra os menores rebelados. Se verdadeiro o fato êle vem confirmar a necessidade de se organizar as guarnições da RP com outros elementos mais ponderados, que usem de preferência a inteligência e o discernimento em vez dos revólveres e cassetetes.

Quando a RP estava entregue a detectives e investigadores e depois a soldados da PM e guardas civis fatos desta ordem jamais tiveram lugar.

TIMBAÚBA

Ronda Carioca

N. Gonçalves bateu em Lurdinha

RIO — Moradores do prédio 2.315 da Avenida Atlântica viveram momentos de suspense, na tarde de ontem, quando a cantora de rádio Lurdinha Bittencourt (Maria de Lurdes Bittencourt) gritou desesperadamente por socorro. Seu marido, o não menos famoso Nelson Gonçalves, de arma em punho aplicava-lhe violenta surra e, posteriormente obrigou a mulher a despir-se na frente dos quatro filhos do casal. A cena foi assistida também por Nelson Antônio Gonçalves (20 anos) e Domingas de Oliveira, empregada do casal.

O fato foi levado ao conhecimento das autoridades policiais do 2º Distrito pela própria Lurdinha Bittencourt que ali compareceu embrulhada em uma toalha. A cantora pediu o comparecimento de seu advogado, José Tavares da Cunha Melo que solicitou exame de corpo de delito para a artista além de ter pedido também garantia de vida em seu domicílio. Nelson Gonçalves está desaparecido e a Polícia está em seu encalço.

Pode cair a agência do DCT

RIO — A Agência do Departamento de Correios e Telégrafos localizada na Avenida Rio Branco, 127 está prestes a cair. As paredes laterais direitas do prédio estão com enormes fendas que estão causando pânico aos inúmeros funcionários que ali trabalham. Uma comissão de engenheiros daquele departamento e também da municipalidade estêve no local e informou ao coronel Dagoberto Rodrigues, diretor-geral do DCT que "não há perigo iminente".

As portas de aço da agência já não fecham mais. A senhora Adelaide Figueira Homem, informou à reportagem que era "assim mesmo, uma vez que uma das portas desde 1956 não pode ser levantada". O pânico entre os funcionários é geral. O coronel Dagoberto Rodrigues informou que já está tomando as providências para que a agência seja fechada pois a reforma levará alguns dias.

SUSTO

É fácil aquilatar o temor reinante entre os funcionários daquela agência, pela simples história contada pela senhora Adelaide Figueira Homem, disse ela que "sexta-feira última, deixara uma máquina de franquear correspondência cair ao solo. O barulho provocado fêz com que todos os funcionários da agência saíssem correndo para a rua, pensando que o prédio estava caindo. Os funcionários ali lotados, pedem providências às autoridades competentes a fim de que ponha fim àquela situação.

Atentado ao pudor

RIO — O ex-diplomata Décio Frota Escobar, foi prêso e autuado, na manhã de ontem, por ter atentado contra o pudor, em frente ao bar e restaurante "Acrópolis", na Rua Barata Ribeiro.

O ex-diplomata que é inspetor de imigração foi prêso pelo detective Viana na via pública e levado para o cartório do 3º DP onde foi autuado.

Suspeito do atropelamento sumiu

RIO — As autoridades do 27º Distrito Policial, ainda, acreditam que o motorista Manuel Estevam da Silva — que se acha desaparecido — foi o causador do atropelamento, e morte, do funcionário aposentado da EFCB, Antenor Eugênio Teles (casado, 79 anos, Rua Japurá, 171), ocorrido, ontem, aos primeiros minutos da madrugada, em frente ao número 2329 da Rua Cândido Benício, em Jacarepaguá. Manuel é suspeito porque o carro que dirigia (chapa GB-10-44-00, de propriedade do comerciário Antônio França), foi encontrado pela equipe médica do Hospital Carlos Chagas, a poucos metros do cadáver do septuagenário.

O dono do veículo já foi ouvido pela Polícia. Disse que Manuel não poderia ter atropelado o homem. No entanto, não explicou porque o mesmo fugiu ante a chegada de populares no local. O automóvel foi mandado para o Instituto de Criminalística, onde será submetido a exames. O resultado das pesquisas é que positivarão ou não a culpabilidade do motorista.

Derrapagem feriu cinco

RIO — Cinco pessoas ficaram feridas quando, ontem, pela madrugada, na Estrada da Gávea, em frente à sede do "Gávea Golf Clube", o automóvel em que viajavam (chapa GB-12-32-36), derrapou na pista molhada e se chocou violentamente com um poste de iluminação. As vítimas foram conduzidas em ambulância para o Hospital Miguel Couto, sendo ali identificadas: Geraldo Matos de Sá (condutor do veículo, residente na Rua Dias da Rocha, 60, apartamento 201); seu irmão José Matos de Sá (dentista, 28 anos, mesmo endereço); Rui de Assis (telegrafista, 30 anos, Rua Pacheco Leão, 8); Ilza Rêgo e sua amiga France de Paula (ambas residente no apartamento 506 do prédio 1502 da Avenida Nossa Senhora de Copacabana). O automóvel, bastante avariado, foi pelas autoridades policiais do 1º Distrito mandado para a garagem do Serviço de Trânsito.

Crime do pôsto: diligências

RIO — Detectives da Seção de Vigilância e Investigações Criminais do 1º Distrito Policial, estão em diligências para levantar as identidades dos três assaltantes de côr parda que, domingo, pela madrugada, no pôsto de gasolina "Marajó" (Avenida Delfim Moreira, 1.204, no Leblon), assassinaram o vigia José Lopes de Sousa (casado, de 28 anos), com um tiro de pistola "45" na cabeça. José Lopes morreu no Hospital Miguel Couto sem nada declarar, mas as autoridades, ouvindo o operário Amaro Pais (casado, de 61 anos) também empregado daquêle Pôsto, apuraram como o crime ocorreu.

Os assaltantes viajavam no automóvel chapa GB-10-9191, por êles roubado, horas antes, na Rua Marquês de Olinda e mataram o vigia porque êste os impediu de carregar mercadorias que estavam à sua guarda, inclusive a quantia de Cr$ 80 mil que estava no cofre. Alguns motoristas ainda chegaram a perseguir os bandidos na fuga. No entanto, perderam-nos de vista na Rua Pacheco Leão. A Polícia acredita que os bandidos serão detidos nas próximas horas.